No 8478 Shanghai Saturday March 10 1928 THE EASTERN TIMES Published every morning Including Sundays

時報

中華民國十七年
三月十日星期六
舊歷戊辰年二月十九日
今天二張售大洋三分
第八千四百七十八號

定報價目 本國及日本一個月六角三個月一元九角六個月五元七角九個月八元四角全年十一元 南洋歐美各國一個月二元三個月五元八角六個月十一元四角九個月十六元八角全年念二元 報費先惠郵票九五折算

廣告刊例 「封面及評前」二行起碼每日每行一元四角「圖畫時報」每英方寸每次十元五角地位須於三天前預定「新光小廣告」三十字起碼每日每字二分「新聞欄內」每日每行四角五分「普通地位」三十字起碼每日每字一分二厘「彩色廣告」加一色手續費十元二色四十元三色九十元四色一百六十元地位格色須預向本館廣告部接洽

本館編輯部設於浙江路二十五號(小花園南首)電話中央六一二〇四 營業部設於山東路A字六號 電話中央六一二〇一 電報掛號二五一四 ▲中華郵政特准掛號立券 按照郵包特別優待寄送之報紙

華社攝影展覽會

今日第二天

(上午十時至下午六時)

歡迎各界參觀無須入場券

本社爲南北攝影同志所組織以提倡藝術爲宗旨擬每年舉行展覽會一二次凡屬同好皆可加入惟以有藝術興趣者爲限並無比賽或以錢物給獎等情茲恐各界誤會特此聲明

華社謹啓

(地址)浙江路五十號小花園南首時報館相室照

漢藜公司

今日開幕
歡迎參觀

上海唯一發售美麗妝飾品之商店 陳例新到貨物數千種

營業要目

(一)發行新發明經國民政府獎勵特許專利之鍾靈印字機
(二)發售巴黎各種最時髦男女妝飾品最名貴雕刻瓷像石像最珍奇夜光像夜明珠等
(三)代辦各國名廠各種機器車輛藥品文具等
(四)輸出本國出產絲綢古玩綢緞瓷器食品等

地址靜安寺路五十號卡爾登洋房一號 電話西六一二三五

2390

SATYAGRAHA

中典辭大漢英合綜在之解釋

Sat′ya-gra′ha(sŭt′ya-grŭ′ha),〔印〕【名】眞理把持主義,甘地主義〔一種政治宗敎的敎義,爲印度改革家兼政治領袖 Mohandas K. Gandhi 所倡道,置重於消極抵抗(passive resistance)及不合作(non-coöperation,見補編)之效力以反對虐待〕。

新語新義 本書儘量搜採,單字如 phonofilm 有聲電影,rhenium 錸,radon 氡,extra-lity 治外法權,salariat 支薪階級,Shayian 蕭伯納的;新增之義如 tittle 字幕,trick(攝影的)詭技,drive 總努力;成語如 crossword puzzle 縱橫字謎,civil disobedience 和平抵抗,sensitized vaccine 感作苗漿,hono(u)r system 榮譽試驗制等,多爲中外英語字典所未見。

百科用語 材料豐富,解釋明確,并加簡要說明,上例可以爲證。

綜合英漢大辭典

全書兩厚册 上册已出版

預約八元

速請訂購止截底月本

樣本承索即寄

商務印書館

中西女塾爲前馬副校長季瑩女士追悼會啓事

敬啓者同人等定於本月十一日(星期日)下午二時半假[illegible]追悼會凡與馬女士有戚誼師誼道誼友誼者新舊同學時賜[illegible]會如有輓聯唁電[illegible]紀念品[illegible] 上海中西女塾謹啓(校址上海憶定盤路十二號)

2394

上海商界勸募二五庫券協會成立公告

爲公告事、查承購二五國庫券、爲商界應盡之天職、尤爲商界應得之權利、現在餉糈緊急、尤當踴躍承購、以躋中國於平等自由之域、本會爲上海總商會、上海縣商會、上海閘北商會、上海各路商界總聯合會、上海特別市商民協會所組織、專辦勸募續發二五國庫券事宜、業已成立、公推林康侯先生爲主任、會址在上海總商會內、即日開始辦公、又爲便利勸募及承購起見、特設南市區辦事處於上海縣商會內、閘北區辦事處於上海閘北商會內、特區辦事處於上海各路商界總聯合會內、除函報財政部勸募委員會並通告各界外、特此公告、 上海商界勸募二五庫券協會啓 三月九日

上海賽馬

陽歷三月十號即陰歷二月十九日下午一點一刻起費入場券會友部(即靜安寺路出入)每位洋五元普通部(即馬霍路出入)每位洋一元場內備有西餐茶點 上海跑馬總會啓

引翔鄉明日賽馬

陽歷三月十一日即夏歷二月二十日星期日本會在引翔鄉舉行第三十九期賽馬下午一時起賽共賽十一次場內備有中西餐及茶點特此公告

上海中國賽馬會謹啓

2387

上海電報局敬告收報人注意

敝局信差分送各電對於收電人例應簽收[illegible]不交[illegible]需索[illegible]須記明其號衣上所佩號碼來局報告以便從嚴[illegible]除在可單上簽字或蓋章外務須塡寫收到時刻俾便稽查而昭鄭重特此通告

市政演講

本月十四日晚七時半特請公用局黃伯樵局長在四川路青年會大會場講演「上海特別市公用局之現在與將來」有特製幻燈片三十餘種藉佐說明凡市民及各機關職員均得自由前往聽講不須入場券到會者之由該局贈送市民須知一本 上海市政府秘書處啓

上海各界總理逝世三週年紀念大會籌備會緊要啓事

總理逝世三週年紀念大會(三月十二日)本會已定於本日上午九時在豐林橋交涉公署大樓舉行規定以下辦法數條尙希各界注意

(一)由海軍總司令部屆時(三月十二日上午九點半鐘)鳴砲二十三響

(二)由市政府及衛戍司令部通令佈告全市各機關團體及民衆於本日(三月十二日)停止娛樂男職員臂纏黑紗女職員襟佩黑花(均由自備)一日並下半旗誌哀在正午十二時間江海關午砲聲時全市市民一致靜默三分鐘

孫中山先生是國民革命導師
孫中山先生是世界被壓迫民族的救星
孫中山先生精神不死
繼續孫中山先生的革命精神
肅清殘餘軍閥由國民黨統一中國
一切被壓迫民衆在三民主義旗幟下團結起來
實現總理遺囑速開國民會議
實現總理三民主義廢除不平等條約
惟有三民主義纔能解放民衆的痛苦
紀念總理要澈底肅清中國共產黨
紀念總理要澈底剷除貪官汚吏土豪劣紳
紀念總理要澈底肅清惡化腐化份子
要實現三民主義必須肅清利用土匪流氓殘殺農工的共產黨

首都各界總理逝世三週年紀念大會籌備處宣傳部

上海特別市市政府秘書處通告

市長會客時間經規定星期一・三・四・六日午後一時至二時特此通告

上海特別市工人總會緊要通告

本月十二日爲總理孫中山先生逝世三週紀念日本會與本市各區黨部聯合發起決定於是日分區舉行總理逝世三週紀念代表大會凡我各級工會工友准於是日照後開時間地點就近參加藉表哀思而示熱烈除通令各區辦事處轉令所屬各工會遵照外恐未週知特此通告

南區上午十時南市少年宣講團 北區上午十時閘北青雲路世界大戲院 浦東區浦東浦東區南洋工會

上海文通銀行廣告

本行自即日起發行上海地名紅色十元鈔券棕色五元鈔券藍色一元鈔券各一種其正面均易圖章爲簽字與舊發各鈔券仍在蘇浙皖三省各分支行一律照兌特此廣告

2320

重版 國學・文學書

左傳句解	(十四版)六册	四角
世說新語	(七版)六册	七角
顧曲塵談(文藝叢刻乙集)	(四版)二册	六角
論說文作法講義 孫俍工	(四版)	七角
小詩研究 胡懷琛	(三版)	三角

小說法程(文學叢書)華林一 (二版)七角
歷代名人書札續編 (十八版)四册六角
通俗新尺牘 (廿二版)八角

唐鉞著 國故新探 (二版)一元四角

普通應用尺牘教本 (九版)二册四角
新撰學生尺牘 (廿二版)二册二角五分
應用文件舉要 (六版)二角五分

文學研究會叢書
春雨之夜 王統照 (四版)七角五分
一葉 王統照 (五版)六角
小說彙刊 葉紹鈞等 (五版)四角
莫泊桑短篇小說集(一) 李青崖 (三版)六角五分

國學小叢書
經子解題 呂思勉 (二版)五角五分
詩經之女性的研究 謝晉青 (三版)三角
樂府古辭考 陸侃如 (二版)四角
章句論 呂思勉 (二版)二角五分

商務印書館

(16:12-17:1)

特別廣告

敝堂在南洋羣島製售四種靈藥經過中英暹荷美日各國政府註册・已是名馳遐邇了・所以敢來上海設立分行・於北四川路老靶子路口開創迄今・忽忽數閱月矣・推銷藥品・已不在少數・對於提倡國貨前途・確有無限樂觀・親愛的同胞們・你若有患病的時候・至均來我們的藥店買萬金油・頭痛粉・八卦丹・清快水・一經服用・就知有出望外的效力呢・

發行所上海虎標永安堂

北四川路八十九號

國內紀載

國府會議

□刑法草案今日公布 □任命中央陸軍軍官學校校長教育長 □錢永銘辭財次照准 □設立國定關稅委員會 □行政機關三月份起減成支薪充北伐軍費 □任何成濬爲總司令部總參議 □任蔣作賓爲戰地政委會主席

◎國府九日開第四十五次會議、譚延闓主席、議決㈠秘書處報告刑法草案、業經中央常務會議修正通過、並逐條附簽依期於三月十日公布、決議依期公布、（原文見七日本報）㈡軍委會呈請任命蔣中正爲中央陸軍軍官學校校長、李濟深爲副校長、何應欽爲教育長、決照任命㈢軍委會呈請任命代理交通處處長邱煒升充處長、決照任命、㈣軍委會呈稱、上校參謀石煥鼎蔣紹昌另有任務、請以吳安伯易培基調充、升漆奇爲上校科長、第二病院長徐定藜與衛生科長孫序裳對調、又交通處無線台總隊長、以充任浙江陸軍測量局長王雍皡補行任命、決照任命、㈤吳忠信電稱、因事未能赴皖就職、請收回成命、決慰留、㈥錢永銘呈辭財部次長職、決照准、㈦最高法院長徐元誥呈請增加預算、決交財部、㈧最高法院長徐元誥呈請增設刑事一庭、並送預算書、決照准、㈨決議設立國民政府國定關稅委員會、㈩軍委會呈稱、職會辦公廳主任馬曉軍、又政治訓練部代理主任陶冶公、均另有任用、請以楊杰爲辦公廳主任、戴傳賢爲政治訓練部主任、何思源方覺慧爲副主任、又嚴重辭軍政廳長、請以朱紹良充任、又審計處長黃經明辭職、請以劉文藻代理、決照任命、⑪決議北伐軍需緊要、軍官兵士薪餉已實行減支、行政機關自應一律自三月份起、文官簡任以照五成減支、薦任照六成、委任七成、僱員八成、所減之款、由各省彙解財部、撥充北伐軍費、⑫決議特派蔣作賓爲戰地政務委員會主席、⑬決議任命何成濬爲國民軍總司令部總參議、（南京九日電）

◎九日國民政府會議、有未發表案件三起、㈠決議設立國民政府國定關稅委員會、㈡南京上海兩特別市市政府與省政府權限、時有糾紛、現推舉李烈鈞・蔣作賓・蔡元培三委員、會同法制局長王世杰、江蘇省政府主席鈕永建・及南京上海兩特別市長、審查兩特別市權限、㈢特任李濟深爲國民革命軍參謀長、未到任前、由何應欽代理、（南京九日大中社電）

◎首都各界一一二二慘案後援會、定十三日下午一時、在區黨部會所、召集特別法庭代表開聯席會議、決定法庭成立日期及組織法、法律顧問亦被邀列席、（南京九日電）

◎蔣作賓談話、戰地政務委員會、隨總司令部爲轉移、約二週間、即當遷往徐州、其職務專理佔領區域之一切政務、藉杜軍人干政之弊、（南京電）

◎財部派姜詠白沈研禪爲浙江郵稅局正副局長、鄭文錦孫嘉熒爲糖類特稅籌備員、王豐鎬爲湖北郵包稅局長、（南京九日電）

紀念日告民衆書

◎九日中央執行委員會發表爲總理逝世三週年紀念日告民衆書、要旨如下、㈠總理的死、不但是國民黨的損失、亦是全中國人民的損失、亦是全世界被壓迫民衆的損失、㈡自總理逝世、北伐進展、四次全會舉行、以至三週年紀念、國民革命已到了一個新的時期、(甲)共產黨已走入反革命的營壘(乙)蘇俄已暴露赤色帝國主義的陰謀、(丙)中國領土三分之二、已經從軍閥的壓迫下解放出來、(丁)奉系軍閥內部瓦解、農民時時有反抗的可能、(戊)被壓迫的民衆已知道聯合起來、參加解放運動、(己)國民政府統制區域內、一切反革命勢力的反動民衆、看的很楚、(庚)我們嚴密隊伍、「統一意志」去進攻國內外反動勢力的大聯合、㈢本黨鄭重宣言、(甲)本黨要剷除一切殘民害民份子、建設適合人民利益的廉潔政府、(乙)要把行政權立法權切實建立起來、(丙)要設法改善民衆生活、(丁)要指導民衆作解放的革命工作、(戊)以革命方法統一中國、建設民主主義基礎上的政治、(己)要繼續向帝國主義進攻、求得眞正的政治經濟的獨立而後止、但同時聲明無論任何國、對於中國國民的眞正願望容納的、決不妨害他們合法的經濟利益、(庚)要繼續對奉系軍閥戰爭、直到肅清軍閥的勢力、要承認革命軍的功績、並要鞏固革命軍使人民與軍隊密切結合、㈣本黨始終站在民衆利益方面、代表民衆利益而奮鬬、㈤本黨今後不但使中國民族對外求得自由、且須使國內各民族一律平等、（南京九日中央社電）

◎國府因總理九月葬期已迫、電令孫科、伍朝樞、胡漢民回國、黃惠龍來京籌備、（南京九日電）

陳調元過蕪赴安慶

◎陳調元九日晨乘漢陽輪由寧過蕪赴省、（蕪湖九日上午十一時電）

馮玉祥賞罰軍官

◎馮玉祥以梁冠英師長治軍嚴明、才堪治民、於四日特電嘉獎、並記功一次、（鄭州八日電）◎第三軍軍長韓占元所部軍法官張家瑞、枉法受賄、馮玉祥特電將張家瑞槍決、以肅軍紀、（鄭州八日電）

◎馮總司令電各將領及總部各部廳司處、將原領之冬季服裝、一律繳還軍需司、拆洗改做、以備下年之用、際此國計民生備極困窘之時、對於各項服裝、當以極經濟之法、多增一分財力、即多增一分生活力等語、（鄭州八日電）

軍政要人行踪

◎三十二軍長錢大鈞、今夜返滬、即轉杭、（南京九日下午十一時電）◎于右任易培基今夜赴滬、（南京九日下午十一時電）◎陳果夫因蔣介石電促、八日下午五時來京、（南京九日電）◎朱培德今午來京、（南京九日下午七時電）◎張壽鏞昨夜往滬、（南京九日下午一時電）

港督抵廣州之歡迎

◎港督九日晨十時半乘艦抵白鵞潭、總部派副官陳慶雲乘南强艦往接、李濟深偕馮祝萬・吳鐵城・林雲陔・劉栽甫・陳銘樞・徐景唐・陳濟棠・鄧世增・陳策・陳章甫等二十餘人、到天字碼頭歡迎、水陸均施警戒、斷絕交通、（香港九日下午八時電）

◎國際婦女會派道咸女士來粵、考察政治、日間可到、省政府籌備招待、（香港九日下午八時電）

美使由漢赴渝

◎美使馬慕瑞與其隨員已於今晨乘美炮船瓜姆號赴重慶、馬使在漢時、曾接見許多美商及教士、談述當地時局及前途、（漢口八日路透電）

海陸豐剿共捷報

◎陳濟棠接副師長余漢謀電、二十九日第十一師三十二團佔領汕尾、一日入海豐城、二日克復陸豐城、擊斃共匪數百、繳械五百餘、三日教導團克復陸豐縣屬之河田、（香港九日下午八時電）◎汕訊、葵譚・河婆・赤水、已爲第十一軍七十六七兩團克復、（香港九日下午八時電）

湘粵商北伐問題

◎白崇禧電、將派代表胡公武來粵、籌商北伐問題、（香港九日下午八時電）◎白崇禧程潛商決以新編軍抽兩軍、原有軍隊抽兩軍、加入北伐、（漢口九日下午二時電）

粵省軍政要聞

鄧彥華出發討共

◎鄧彥華八日晨乘廣九車出發赴石龍、（香港九日下午八時電）◎黃紹雄決於十四日將第七軍軍部移返梧州、（香港九日下午八時電）◎六日省政府會議、徐景唐提議裁撤軍事廳、議決交政治分會核辦、（香港電）◎八日槍決共黨軍于軍隊長何六一名、（香港八日下午九時電）

厦門擅捕案交涉無效

◎李箕煥等四韓人被日領擅捕案、交涉無效、反日侵略主權委員會九日議決、抵制日輪貨行日期、自神戶來者十二日後、大連營口煙台來者五日後、自滬來者四日後、汕頭香港臺灣來者三日後實行、公安局長楊遂自請處分、第一署長王澧撤差、（廈門九日下午九時電）

方聲濤赴延平

◎方聲濤八日晨赴延平、與盧興邦接洽要公、並吊盧興明興榮母喪、（福州九日上午十時電）

黃岡被刦大損失

◎黃岡新洲鎭、五日被匪軍搶刦一空、損失約二百萬、被殺斃居東十餘、架票三百二十八人、（漢口九日下午三時電）

湘省除共之嚴厲

郭亮夏曦等未拿獲

湘省共黨擾亂、及各方面剷共情形、已詳前報、茲聞廿八日拿獲之百餘人中、郭亮夏曦等均未在內、曾一一以諸人照片對過、始知其均已漏網、此兩日間、仍由第四路總指揮部政訓處部派出密查多人、按日在長沙市偵查共黨、警備司令部及公安局、亦經派出幹探、四出偵查、並不時派隊搜捕、湘鄂政委會並發出命令多件、誌錄於左、

▲獲共給獎條例 政委會修正前省黨部剷共緊急動員條例、縣剷共給獎條例、公布如左、(甲)(一)拿獲共產黨徒者、分別給以一百元以上三千元以內之獎金、(二)密報共產黨徒機關、因而破獲者、分別給以五十元以上五百元以內之獎金、惟不得挾嫌誣報、(三)途遇共黨、力難捕拿、得請當地軍警協助、(四)接受密報共黨之機關、對於密報人之姓名、不得宣布、(五)此項動員令、非經本會明令撤銷、不得停止、(乙)(一)拿獲首要者爲甲等、如拿獲毛澤東・李維漢・每名獎洋三千元、拿獲郭亮・夏曦・易禮容・滕代遠・謝覺齋・何叔衡・戴述人・任基水・譚影竹・張白黃・柳直荀・張魁・楊福濤・李德清等、每名給獎洋二千元、(二)拿獲十六年五月馬日以前暴行顯著、及馬日以後繼續工作、經縣署或法院訊實者爲乙等、每名給獎洋五百元以下百元以上、(三)拿獲曾入共產黨不自首悔過者爲丙等、即以所犯情節及判定刑名輕重、每名分別給予百元以下十元以上之獎金、(四)凡應領獎金在省由處共法院或長沙縣署長沙市公安局轉呈本會核發、在外由各縣署給領、准於正供項下撥付、取據抵解、仍隨時具報本會備查、

▲清查內部方法 湘鄂政委會處理湖南政務會議、議決各團體內部清查方法、列舉如左、(一)凡軍政工商學各界機關團體、(各軍師團營連廳處院縣局署所、縣各公私學校、民衆團體)所有官佐士兵員司丁衛及學生工徒人等、均須取具五人連結一分、一存該機關主管長官及該團體主管人彙案備查、一轉呈該管上級機關備案、(二)無論何人介紹各機關員司及士兵工徒、均須取具完全負責無共黨嫌疑保結、方准錄用、(三)各機關團體內員、對於本機關團體內之人、雖非本機關團體內之人、確知其爲共黨、應即隨時舉發、以憑查辦、但須署名蓋章負責、毋得挾嫌誣陷、致干反坐、(四)通電半月後、甲機關團體內、如有共黨不自首者、被乙機關團體舉發、一經查實、除懲辦該共黨外、該主管機關長官及其團體主管人、應受失察處分、(五)凡有跨黨自首者、一律停止工作、聽候審查、如確已脫離共黨、並有顯著之反共表示者、仍准照常供職、(六)如有跨黨分子混入各機關團體、匿不自首者、一經密查確實、即予槍決、(七)凡軍政各機關各學校工廠職員及各民衆團體服務之員司士兵學生工徒人等、如無五人聯結、一律革退、

▲通令格殺勿論 政委會通令各縣市官紳民衆、組織清鄉隊按戶圍剿、厲行除共、里清其里、族清其族、聯合推進、凡人民對於共黨、如其罪惡昭著或陰謀暴動者、准予格殺勿論、仍由該縣局長查照此次修正清鄉辦法、切實辦理云云、

▲斬決共黨三名 本月一日、剷共法院、又綁出共黨李光韶・蔣碧泉・唐浪湘等三人、至瀏陽門外斬決、聞李光韶原爲重要共黨、潛伏軍隊、鼓吹赤化、嗣因清黨、請假潛歸、現又利用時機、希圖活動、蔣碧泉現充理髮工人共黨支部書記、受共黨使命、秘密組織、冀謀暴動、唐浪湘在馬日以前、充當鄂縣黨部執委、希圖秘密組織、繼爲共黨要人、混入第三軍校肄業、剷共事起、潛逃他省、近又混跡政治、於日前先後被逮、訊明屬實、故予斬決、

▲白晝水面搜查 省城各處、日來不時白晝戒嚴、斷絕行人來往、以從事於共黨之搜捕、二日上午、政府又據偵探報告、有共黨裝作商人、分乘民船十餘艘來省、希圖乘機擾亂云云、比即命令警備司令部公安局第三軍校學生全體動員、就江面特別戒嚴、計上自猴子石起、下至三汊磯止、凡往來船隻、分爲十組、挨船搜檢、一律停泊檢查、沿河兩岸、均派兵嚴防、無論何人、不許侵入戒嚴線內、凡屬形跡可疑之人、以及違禁物品、一經查出、即帶案嚴訊、聞在水陸洲某船上、查出炸藥兩箱、拿獲二人、直至下午五時許、始檢查完竣、分別解嚴、

▲擊潰湘東共黨 湘東共黨、擾及醴陵、一月二十七日、醴陵縣城、極形危險、是日有共黨多人、有步槍及土砲鳥槍、大舉向醴城撲攻、已南至漆江橋、燒房兩棟、東至南嶽行宮、西至紅拂墓、北至玉帶橋、共勢極爲兇猛、駐軍大隊長馬公準、率教導隊學兵及警衛團羅定所部之兩連、向東南門猛擊、特務營向西北門猛擊、漆口挨戶團主任陳爲之、亦率衆在北門抵禦、廖縣長亦督率衛隊、守護各街巷要口、並到處巡邏、相持數小時、擊斃二十餘人、生擒十餘人、共黨始潰退、現在除由清鄉司令王學林督同所部、分途追剿外、並由程總指揮電請江西朱主席、前由第三軍王均所部、派隊堵截、至平江方面、特派程氏特派教導師陳培生率部往剿、已將共黨擊退、惟各縣地方逃團、各鎭鄉尙時有餘黨擾亂、故程氏又加派閻仲儒師、開赴平江、會同搜剿、

長沙將有會議

◎白崇禧與葉琪陳嘉佑七日到長沙、俟魯滌平九日到後、即開會議、（漢口九日二時電）

武漢捕獲男女共黨

◎七日午漢陽西門內郝花街兩共黨擲炸彈、傷兵士一名、一共黨被捕、據供後復捕五名、晚刻在法租界長清里三十五號捕共黨男女六名、當押法捕房即將引渡、又武昌衛戍部以四川會館屢現共黨、令查封、（漢口八日電）

武漢要訊

◎張難先定十日就財政廳長職、（漢口九日下午二時電）◎楚何八日赴宜昌沙市巡防、（漢口九日下午三時電）◎武漢八日特別戒嚴、注意閒散軍人、（漢口九日下午三時電）◎李宗仁日內由滬回京赴漢、就政治分會主席、兼慰勞西征各軍、（南京九日中央社電）◎程潛派魏雲改編葉開鑫部、（漢口九日下午二時電）◎醴陵共黨已槍斃三四百人、全數潰散、（漢口九日下午二時電）

晉北奉軍被襲擊

◎張作相電告晉北晉軍反攻、又出小谷口包抄襲擊、（北京九日上午七時電）◎汲金純率第十五軍全部、裝十二列車、九日午開往京綏路、（北京九日上午七時電）◎太原電、商震部六日在代山附近、將奉軍兩師擊潰、獲戰利品甚多、（南京九日電）

奉魯軍之行動

◎張宗昌令師長景雲赴韓莊視察、又令許琨調段麟祥皮華清兩師、增防韓莊、（北京九日上午七時電）◎張學良楊宇霆今日又赴定州曲陽一帶視察、（北京九日下午十時電）

北京關稅委員會成立

◎關稅自主委員會、今日午後在國務院退思堂舉行成立禮、任嚴鶴齡爲秘書長、錢泰爲議事處長、潘宗瑞爲事務處長、（北京九日電）◎關稅自主委員會、今日議決章程及辦事細則、定每星期二五開會、（北京九日下午十時電）

北京雜電一束

◎財長閻澤溥、日前赴津、八日宴津銀行界、擬以奢侈稅爲担保、商借二百萬、（北京九日上午七時電）◎外交總長羅文幹、以駐意國代理公使徐栄基、三等書記官朱榮以下各員、不服從部令、專擅交涉案、已將徐免職、朱以下各員全體付懲戒處分、（北京九日東方電）◎財政次長兼鹽務處長段永彬、本日辭職、繼任者內定朱有濟、將於明日發表、（北京九日東方電）◎九日槍斃軍犯王山一名、（北京九日上午七時電）

煙台溝煤坑爆發

◎本日午後一時、滿鐵煙台溝第二煤坑、突然爆發、即死坑夫五十人、重傷七人、輕傷數人、（奉天九日電通電）

北京公債市況

◎九日公債市、九六開盤二八一、收盤二八、後場開盤二八三、收盤二八一、七長七七三、成交二百十萬、（北京九日下午七時電）

上下千秋

權利

（景炎投稿）

今日之所謂權利者。不以應得與否而定之。不以固有與否而斷之。苟吾之權力勝人。即可攘人所應得者。攘人所固有者。否則雖屬於我。我亦幾無享受之可能。吾故曰今日萬事之權利。惟天下之强有力者始能得之。苟屬孱弱者。則無論矣。蓋苟孱弱則必爲强有力者所蔑視。蔑視之不足而欺凌之。欺凌之不足而奴隸之。牛馬之。幾將滅亡之也。則所謂權利者。孱弱者豈容染指一二耶。吾國近百年來以國勢之孱弱而權利之喪失者。不知凡幾。能毋令人感慨係之耶。

國際紀載

新加坡破獲共黨機關

◎九日新加坡電、警察探訪兩週後、昨夜搜查南洋革命黨總部、該處爲共產黨機關、搜出煽亂文字已成之炸彈及製炸彈材料若干、拘獲華人兩名、黨首亦在內、（路透社）

日俄間之秘密交涉

◎九日東京電、上海白俄系報紙所載日俄密約之事、並非無根據、報知新聞及國民新聞謂田中首相昨日訪勞俄大使、滿鐵社長山本最近亦造訪後藤新平子、似關於經濟問題及借款等、正在進行秘密交涉、（電通社）◎九日東京電、外間傳稱日政府現正與蘇俄政府談判西比利亞讓與權及開拓北滿利源而由日本予以財政助力以爲交換品事、日文報紙數種雖信此說、但政府竭力否認、謂日本今方急需資本、實無餘資貸予蘇俄或他國云、各報雖信此說非無根據、但以爲談判之成功、尙爲疑問云、（路透社）

埃及學生對英約之表示

多數罷課與警察衝突

◎八日開羅電、實業學校學生一千五百人罷課、今日與警察衝突、學生集於國民黨總部門外、擲石擊警察、警士戴盔、持有以警棍驅逐學生、警士傷八人、學生重傷三人、輕傷二十五人、午後一時半、國民黨領袖那赫思馳至、力勸示威者散歸、未去者僅百人、街中亦發生與警察爲難事、警士乃乘汽車追逐學生、阿秀特之敎長學校學生昨亦罷課、并攻擊美人所設之學校、擬迫令學生出校、窗被打毀、樹被拔去、校長率員役力拒、受微傷、校內學生卒未被迫出校、丹達學生亦罷課、毀汽車三輛、傷數人、以上三處之騷擾、僅以學生爲限、且大都對警察而作、已有領袖數人被拘、午後及晚間除有學生在街中乘車游行、高呼自由萬歲外、並無事變、聞美使因學生攻擊美人學校、已向埃及政府交涉、內閣會議秘書長將英埃條約原文及英國白皮書所載各件用法文與阿剌伯文公佈、並附有薩華三月五日致張伯倫之重要函件、內稱談判不成、甚爲可惜、但雙方之努力至少可舖成將來締結雙方所切望的盟約之路云、（路透社）

◎八日華盛頓電、國務院墨西哥事務科主任根案爾已被任爲埃及駐使、國務院人員稱、英埃問題不致牽及美埃間關係、無論如何、美國承認埃及政府、（路透社）

阿柯問形勢漸緩和

◎八日倫敦電、捷倫敦所接之消息、漢志國王伊平薩和德即將起程赴霧克朗、蓋若時局嚴重、薩和德當不致遠離阿剌伯中央都城也、（路透社）◎八日耶路撒冷電、巴力斯坦政府秘書長稱、白斯拉與耶路撒冷所傳薩和德對伊拉克與外卓爾丹尼宣布神聖宗教戰事之說、現尙未經證實、（路透社）

印度立法院中大辯論

陸軍印度化一案

八日新德里電、裴特武上將今日在立法會宣佈政府所擬之陸軍印度化計劃、規定於陸軍中留若干席位備印人軍官、且謂此後印度化之速率、全顧印人自己好爲之、擬言英軍駐印、非銷耗印度之國幣、實爲印度增一財源、蓋駐印陸軍互相之需實、用於印度者占百分之七十七云、旋付討論、發生劇烈之爭辯、議員尼會氏質問駐紮印度之軍所節省之款、是否出於日僑、抑出於劫掠、是時有議員若干人、大呼取銷此問、尼會不允、謂當局選印人之顧用、印兵凌辱他國國民云、回敎領袖金納以審查印度化問題委員會會員之資格演說、反對政府漠視委員會一致之建議、並斥英政府阻撓印度自謀國軍、末稱、白特武之宣言、實自傷其政府之誠意云、（路透社）

五俄人判處死刑

被控爲反革命

八日里加電、被控反革命放火焚毀紡織廠致損失一百五十萬羅布之俄人五名、已被蘇俄法庭今日判定死罪、（路透電）

德炸彈專家赴墨被捕

八日墨京電、墨國警察拘獲德國軍用炸彈專家賀倫、疑其與聞行刺墨國行政領袖之謀也、報稱叛黨擬從空中擲炸彈於總統府、並炸毀墨總統所乘之火車、賀倫及一教士不認與聞此謀、（路透社）

美輪撞沉漁船

美國輪船威斯頓號、八日上午在小樽港與漁船衝突、漁船裂而爲二、即行沉沒、溺死船員十數人、僅一人遇救、亦甚危篤、（電通社）

首都各界總理逝世紀念程序

首都各界總理逝世三週紀念大會籌備處擬定紀念大會程序單、經中央常會通過、玆錄如下、

總理逝世三週紀念大會十二日程序（上午）九時、各級黨部各機關各團體及全市民衆團體自行致祭、十時、各級黨部各機關各民衆團體整隊齊集公共體育場、十一時行禮、節目如次、㊀奏哀樂、㊁升黨旗（半旗）、㊂向總理遺像及黨國旗行最敬禮、㊃恭讀總理遺囑、㊄靜默三分鐘、㊅報告總理逝世後本黨工作、㊆唱紀念歌、㊇演說、一、演放總理演講片、二、中央黨部代表、三、國民政府代表、四、首都民衆代表、五、首都黨員代表、㊈口號、一、總理精神不死、二、三民主義萬歲、三、國民革命成功萬歲、四、中國國民黨萬歲、五、國民政府萬歲、六、中華民國萬歲、七、世界大同萬歲、㊉奏樂、禮畢散會。（下午）二時、參謁總理陵墓、三時、全市民衆代表齊集中山林（前第一林場）、四時、植樹（各級黨部各機關各團體代表）、五時、行植樹禮、節目如次、㊀奏樂、㊁肅立、㊂向總理遺像及黨國旗行最敬禮、㊃恭讀總理遺囑、㊄靜默三分鐘、㊅主席報告、㊆中央代表致辭、㊇國府代表致辭、㊈唱植樹歌、㊉攝影、㊉㊀呼口號、㊉㊁奏樂、禮畢退、六時、化裝演講、（地點如次節目另定）、一、金陵大學、二、金陵大戲院、三、大舞台、四、第一公園、（本日應注意各點）㊀各機關各民戶下半旗、㊁到會民衆左臂纏黑紗（各級黨部各機關各團體自備）㊂十一時起鳴放禮砲三十三響、㊃首都民衆聞第一響禮砲時、全市肅靜、停止交通三分鐘、㊄停止娛樂及宴會等事。

（附註）十一十二兩日、每日自八時起至下午六時止、由演講隊分至各處演講、六時後在㊀第一公園、㊁大舞台、㊂金陵大學、㊃金陵大戲院、有以下各種藝術宣傳、㊀演放總理遺音、㊁映演革命偉大影片、㊂表演革命新劇。

蔣介石宴日本記者團

蔣氏之演說

蔣總司令以日本新聞記者團來京、特於六日晚間設宴於私宅、陪宴者有譚延闓·黃郛·何應欽等、及日領岡本、駐寧武官佐佐木等、席間蔣氏演說、大意謂中國國民革命之成功與否、不特關係中國民衆禍福、小言之係乎東亞安危、大言之係乎世界治亂、又謂此次絕俄、其動機純以完成革命、絕無個人利害羼雜其間、苟俄人能痛悟前非、則不妨仍與之繼續交誼、國民黨對各國之政策、純自革命立場上、以國家爲前提、苟有利於革命、不妨國家主權、無論何國、其經濟上及其民族國民之利益、我國民政府必尊重之、承認之、各國苟對我放棄侵略思想、當然認爲友邦、此在中國國民黨之主義政綱所明定也、次謂去年南京事件、吾人未克防患於事前、對友邦人士與國家、始終引爲遺憾、而貴國人士、多以國民政府對此事件、棄置不理、殊與事實不符、蓋政府無日不誠意與日本解決此不祥事件、所以遷延至今者、其故不在國民政府、深望諸君將此中眞象宣布於貴國人民、共以誠意、早將此事解決、以期早日完滿兩國邦交、末謂中國革命以來、戰亂相仍已十七年、對於此次之戰、必不免仍有人懷疑、實則此次之戰、乃中國國民爲生死存亡而戰、非比奉直皖爭權奪利之戰、故所望於各友邦者、對其進行、勿加妨礙、俾中國國民得遂其願、我敢斷言日本國民對於北伐、不特不加妨礙、必更望其成功、更確信日本政府、今後亦必不爲損人不利己之舉、而私衷慶慰者也。

首都婦女紀念三八節盛況

三月八日爲國際婦女節、首都各婦女團體、特假金陵大學大禮堂開紀念、到婦女救濟院、黨務學校、女青年會補習學校、省婦女協會、南京女子中學、省蠶院、全國學總會、中華女子中學、中央黨部、國民政府、省政府、市政府、等三十餘團體、人數約七八百人、由中央黨校、第四中大市婦女委員會任主席團、主席劉天素宣布開會理由、中央委員朱霽青訓詞、國府代表吳家瑞、及省政府等團體代表演說、最後高呼口號、㊀婦女只有在國民黨領導之下才能得着解放、㊁婦女們團結起來、㊂男女在法律上政治上經濟上絕對的一律平等、㊃男女工資平等、㊄保護母性、㊅保護童工、㊆打破奴隸女性的禮敎、㊇反對多妻制、㊈婦女們努力參加國民革命、㊉努力實現三民主義、㊉㊀擁護革命的國民黨、㊉㊁三八國際婦女節萬歲、㊉㊂婦女解放萬歲、㊉㊃國民革命成功萬歲、散會後並舉行各項游藝。

津浦前線連日砲戰

徐北前線、連日續有砲戰、第一縱隊總指揮劉峙、於五六兩日、均乘中山第四號鐵甲車赴柳泉察勘防地、均當晚返徐、並增調砲兵團於六日抵徐、準備開赴前方、掩護作戰。

第四軍前隊抵大通

蕪訊、第四軍繆培南部、（即張發奎部）經贛入皖、已由景德鎮抵祁門、將取道皖南東下、轉道北伐、其前隊二千餘人、昨（六日）抵大通。

陳海峰並未實行收編

文鴻恩覆稱已經派兵剿滅

江蘇省政府民政廳前接十七師長文鴻恩電陳宿睢邳等縣土匪猖獗、召集三縣代表、議決剿匪辦法、請暫委陳海峰爲該三縣游擊隊長一案、當即函請水陸公安管理處主辦、管理處以據睢寧縣黨部電陳投誠第六軍十七師之悍匪陳海峰、在古邳鎮焚燒搶掠綁票勒贖等情、特轉呈軍委會核示、時軍委會已電令文師長查辦在案、嗣民政廳又接省黨部函、據睢寧縣黨部電呈、該投誠悍匪會合陳茂昭等冒充民軍擄械殺掠等情、請即查辦、民政廳復轉呈軍委會核示、現已奉到指令云、據文鴻恩師長復稱、查悍匪陳茂昭等股、曾受陳幹招撫、揭有青天白日旗幟是實、我軍由魯南撤回時、該股匪等嘯聚徐海一帶、殘害民衆、時以不便抽調大兵、因查陳海峰股比較善良、擬以毒攻毒、曾電請議撫、奉批召集宿睢邳各縣代表會商、多數主剿、並未實行、隨即調兵兜剿、並得友軍協助、旬日之內、睢邳完全肅淸、該縣黨部所稱陳海峰部受職師收編、殊屬妄誕之至、仰乞轉行江蘇省政府、免滋聽聞云云、現民政廳已錄令飭睢寧縣長轉行知照矣。

魯陳進駐常德

葉琪部移駐安化…[illegible]所部來歸…程潛以羅霖爲第四獨立師長

湘西戰事、何鍵葉琪所部、既均已投誠、自更無他項問題、惟程潛對於葉部、曾令其開往漢壽、葉則以所部人數甚多、漢壽一縣不能容納、曾電請另行指定、在未經妥定之時、葉部仍駐常德、現在該部退軍地點、已確定爲安化、故葉琪即於一日率部退出常城、向安化移駐、第二軍軍長魯滌平、第十三軍軍長陳嘉祐、均已於二日晉駐常德、至劉興李品仙所部、現仍在漵浦一帶、第二十一軍向成傑所部、已向漵浦推進、從事追擊、白總指揮對於唐部官兵、已發出布告、勸其來歸、其願効力者、概以原職錄用、自願繳械歸田者、每步槍一支、給洋十元、駁殼槍每枝二十元、旱機槍每枝五十元、水機槍每枝百元、山炮每門三百元、其餘軍械、則臨時酌定、又周爛所部之第十七軍、尙有羅霖一旅、現駐永州祁陽一帶、已迭次電省、表示投誠、近復派乃弟羅子武及參謀楊卉園到省、請求收編、程潛現已允許、並將羅部升編爲第四獨立師、仍以羅爲師長、

打死妻舅 岳父報仇

贛共黨曾天宇正法

南昌訊、轟動全省之萬安僞中央政府省政府主席曾天宇、當第二十七師抵萬、搜捕共黨、曾之岳父某、因曾日前將伊子拷打、竟致隕命、因即導軍隊往三官洞巢穴、將曾擒住、現已正法。

隴海特快由徐達陝州

每星期來往各二次

隴海西路特別快車、自六日起、由徐直達陝州、行車時間、每星期三五兩日、一次車於上午十時〇五分由徐開陝州、每星期二四兩日、二次車於下午六時四十分由陝州到徐。

徐州商會請撤分關

蕭振武武裝稽徵反響

淮安關徐州分關、本係前淸運漕時宿遷分關之分卡、稽而不征、運漕既廢、該關並未撤銷、相沿遂成稅收機關、現該關主任蕭振武奉淮安關令實行征收二五稅、並以武裝稽征、往往拘押商民、徐州商會於七日下午召集各公團開會、到三十餘團體、議決㊀呈請戒嚴司令部制止該關武裝收稅、擅押商民、㊁向省府呈控蕭振武劣迹、請予懲戒、㊂請願省政府取銷徐分關、以免重征、上案即日執行。

教室塌陷傷人

洋松樑爲蟻所蛀 傷幼年學生十數人

蘇大附小

南京大石橋江蘇大學附屬小學內教室、八日上午九時、學生上課之時、忽然塌下、當堂打傷幼生十數人、重傷者二人、由當地警區電告工務局、該局取締課長金肇組、設計課長陳竹梅、及技士龍卓英等、即馳往查勘、勘得該室塌陷原因、支載室頂之洋松橫樑數根接頭處、爲白蟻完全蝕腐、教室頂因有天花板遮蓋、危險情形、外表察看不出、無人注意、因而塌下、現該校教室爲天花板密蓋、無法察看、已由金課長通知該校校長請其召匠將各講室擇要拆去、以便查察而重幼童生命。

浙省變更田賦之提議

取消各種名稱統一稅則

浙江省政府財政審查委員會、以稅收機關繁多、不無駢枝疊出、徒糜經費、曾有將全省稅收機關、合併爲田賦營業兩總稅之議、曾誌前報、玆悉田賦稅一項、業已擬定意見書、於九日省政府會議內提出、大致田賦稅以畝爲單位、按畝抽稅、刪除各種亡丁名稱、統一稅則、至營業稅意見書、尚在擬具中、大致亦屬統一稅則、合併稅收機關、先行裁撤釐金、免除重雜稅征、以達單純稅則之目的。

浙省政府會議

劃甬紹台溫爲剿匪區域……任王文翰爲四屬剿匪總指揮官

浙江省政府七日舉行第八十八次會議、議決要點如下、㊀由財廳撥給杭州民衆紀念總理逝世三週籌備會經費二千元、㊁蔣總司令電囑代辦草鞋四十萬雙、限本月二十四日以前解京應用、交軍事廳辦理、所需款項、在應解中央款內墊撥、㊂紀念籌備會函、總理逝世日各機關各學校一律放假、各工廠商店上午休業、決議照辦、㊃調委省道局科員張維藩爲建設廳科員、㊄財政審查委員會秘書錢塘因病辭職、派王永齊接充、㊅修正浙省地丁抵補金正稅滯納罰則案、（議決）交財政審查委員會審查、（原案已誌昨報、推謨審查爲通過）㊆杭州市市長呈送修正杭州市暫行條例、杭州市公安局章程、暨杭州市財政局章程、原則通過、其條文依法規審查委員會成立後、再交修正、㊇通過杭州市市長呈送修正杭市人力車管理規則、並抄發寧波市政府及通行人力車各縣、令即參照擬定各該市縣管理人力車規則、呈候核示、㊈外海水上警察局呈請修理泰安巡艦、照准、㊉建築義渡碼頭案及預算、均通過、㊉㊀擬擴大剿匪指揮官剿匪區域、以期指揮統一、早告肅淸案、議決劃舊寧波紹興台州溫州各屬爲剿匪區域、即以甬屬剿匪指揮官王文翰爲四屬剿匪總指揮官、各該屬省防軍警察均歸調遣、即令該指揮官擬具條例、呈候核定、其辦公費除原有甬屬剿匪指揮部一千元外、每月准再加給二千元、㊉㊁長山門絲捐局長黃國璋辦事疏忽、應即免職、遺缺任命程濟雲接充。

浙聞紀要

浙江省政府委員會九日會議、對於田賦稅法、決由財政廳民政廳審查核議、

浙省考試縣長、有定於本月二十日舉行消息、惟省政府尚未公佈、

前土地廳移交之沙灶地墾放案卷、現已由民政廳清理就緒、辦法行將公佈、

三十二軍炮兵營、決駐杭州、已勘定大獅子巷舊浙軍營房·軍部亦駐杭州、

浙江捲煙營業牌照稅、第一屆定於十二日以內呈請承領、杭州捲煙業請展期、

國民黨駐爪哇支部特派代表劉成燦、攜總司令部公文來浙、向省府領取護照、八日參觀本市各工場、九日赴滬、轉往溫州等處、考察實業教育狀況。

浙江省商民協會函催各縣未成立商協會者、迅即籌備成立。

浙江各縣禁煙處、紛紛請示煙土承銷問題、總局方面、擬採用招商投標。

特種刑事地方臨時法庭、已將土豪劣紳案卷、辦理結束、呈繳省政府備查。

建設廳招商投標新建物工場市屋一百十三間、原定七日投標、因投標無人、展期再投。

皖省政府改組中所聞

新財廳長余誼密已到省

皖省政府改組命令未到皖前、即由三十七軍派隊前往距省百二十里之潛山縣、迎接新任財政廳長余誼密、昨（六日）日余氏已循早道乘輿到省、下榻其至戚程姓家中、一俟新任委員胡春霖·張鼎勛·李應生諸人到皖、（其餘各委員均在省）即可舉行就職典禮、當此新舊遞嬗之際、將行交卸之人員、對於經濟上自特別注意、聞昨日省政府常會之後、孳起要求財廳長陳家楨發放二月分各機關政費、但現在庫存祇有三萬餘元、而三十七軍方面、以開拔費十萬元、僅給半數、現在北伐吃緊、亦應先發付軍費、據傳六日午後、陳家楨已不辭而別矣。

安徽水警區長被殺與潛逃

大通林區長畏罪潛逃

當塗朱區長被匪殺害

安慶通信、安徽長江水上公安局長李鼎辰、日前偕同省委檢查水警專員趙煥章、前往下游蕪湖等處、檢查事畢、趙委員已先回省銷差、李局長因目疾赴滬就醫、躭擱數日、即行回皖、行至中途、乃有人控告大通第二區長林瀛熙、與該管隊長王玉佩、在荻港藉詐民財、並賄縱要案等情、李局長閱稟、大爲震怒、隨即親赴荻港、調查屬實、遂於本月四日、復至大通、擬將林瀛熙王玉佩一併拿解來省、依法懲辦、不料林王二人、知事已敗露、不待李局長到通、先期潛逃、李局長於本月六日午後、乘小輪回皖、對於此案、一面派員前往接替、一面呈請通緝、聞李局長昨（六日）日回皖、行裝甫卸、即接當塗第四區來電報告、謂代理區長朱蘭、於陰歷十一日夜間、被匪勾結少數水巡、槍殺身死、並刦去銀洋槍枝等件、惟電文簡略、未得其詳、據聞第四區區長一缺、去冬李局長委任朱芾前往接充、朱芾因年老多病、接事未久、即赴寧就醫、區務遂由其兄朱蘭照料、日前始具文呈報李局長、請委朱蘭代理、尙未批准、即以被殺聞、有知朱氏弟兄之爲人者、據云貪婪尅薄、久爲人所共知、或即因此而釀成殺身之禍、亦未可知、李局長對於此案、如何辦理、尙無所聞也。

無錫軍警剿匪昨訊

安鎭駐軍又獲十三名……縣政府開庭續訊

無錫軍警下鄉剿匪捕獲多人、均經解縣訊究、供證確鑿者、分別鐐禁、脅從被累者、靜候核辦、開有確無關係、因而誤拘者、則已先後交保省釋、至駐防安鎭之第一營第二連楊連長、於七日又在該鎭附近、續獲浦金福·潘根寶·王阿四·林老四·陳福林·陳用家·呂寶林·朱根榮·陳阿生·浦生寶·馬根福·浦寶生·朱耕山等十三名、於八日解縣、由殷承審員開庭訊問、各供均係北下鄉后橋及太平橋王家巷一帶農民、因與附近東橋頭開蘇汽油船衝突、由汽船主報告駐軍、前往拘捕云云、當即分別收押、候偵查核辦、又前日水警區王督察員在二房廊下南橋頭楊墅園等處捕獲之九名、八日經黃區長親自研訊、據聞其中僅蔡某一名、承認曾爲該黨服務、其餘尙無確供、現已由區署備文錄供、定九日解縣、又日前總工會糾察隊在東湖塘膠山一帶、捕獲之周寶千朱阿三錢春泉等十二名、自經解縣後、於八日下午由張承審員開庭研訊、除周寶千一名、訊無關係、准予交由懷下市前行政籌備員朱校吉具保開釋外、其餘各犯、訊係該市張維橋及巷前地方農民、均供並未入黨、據陰歷十三夜間、被警隊打門入內拿住、說我們是共產黨、其實不知被拿情形云云、內有王小培胡寶華兩名、則稱以前曾有人來抄名字、說是入農民協會、但並未進會等語、現除周寶千保釋外、餘仍一併收押候食。

日艦在平潭屠殺華人

日輪觸礁沉沒…日艦三艘駛至向海邊漁民開槍…已查得華人死三十餘人傷百餘人…省政府議決提出交涉

福州通信、平潭爲閩海道屬之一縣、孤懸海島、密邇福淸、無一衣帶之水、而風濤險惡、二月廿七日夜間、大霧漫天之時、有日本商輪錦江丸、在該處附近之大富澳觸礁沉沒、至廿八日、霧散日出、附近居民始悉其事、該輪已沉入水中、僅見艙面矣、旋即有日艦三艘駛到該處救護、是時海邊漁民、或在海中捕魚、或在岸上眺望、詎日艦不知因何誤會、竟同時開放排槍、向海面及岸上射擊、約三十分鐘之久、可憐無辜漁民、或中彈立沉海中、或被擊斃在船面、岸上則陳屍纍纍、更爲可慘、現已查得中彈斃命者三十餘人、傷百餘人、尙有死傷人數未及查明者尙多、該艦於慘案發生後、當日下午三時、又有兵五六十名登陸、荷槍實彈、沿村挨戶搜查、鄉民驚恐萬狀、現日艦三艘、已於二十九日開離平潭、而死者則仍陳屍岸上、該縣長李賡祁及當地水警署長李浚、於肇事後即將前情呈報民政廳、一面派員坐海鷲巡船前往調查此事眞相、平潭各界於此事發生之後、亦成立二二八慘案公民大會、並發出快郵代電、請各方一致援助、民政廳於五日得到前次報告後、即電令該縣將死者檢驗、拍照存案、一面呈報省政府請示辦法、聞省政府已於五日提出省委員會議決令特派交涉員依交涉程序、向日領事先提出抗議、一面派員赴平潭查明眞相後、再提出正式交涉、此事之發生爲二月廿八日、因平潭無電局、故省中昨日始得訊云、（三月六日）

蘇省農工廳議事錄

江蘇省政府農工廳七日開第十四次廳務會議、㊀單行法規委員會報告審查江蘇省農民協會工會商民協會等立案條例草案、及施行細則等草案情形（決議）修正通過、㊁徐委員鼎提議擬請本廳通令全省各工廠籌設工人消費合作社案、（決議）通過、㊂設計委員會臨時動議、擬就合作社指導員養成所預算書、並請複議章程案、（決議）㊀預算書交總務科酌辦、㊁簡章修正通過。

▲尙有國內紀載及地方消息轉入第七版▼

凌霄漢閣談戲

狗血與身分

京朝派既講名貴身分、凡是京以外的戲班表演過火或繁冗的、都叫做灑狗血、這個名詞、大概是由於武戲上抹彩過重而起、不灑狗血、可以免去看客許多刺激、自是京朝派的長處、然因過求簡鍊之故、於劇情完備的任意刪減、弄得片斷支離、有聲無氣、則過猶不及矣、今將所謂狗血者分類言之、

（一）化裝上之狗血

如寧武關的周遇吉、太平城的花雲、使外省班子裏演來、塗的滿臉紅、表示傷痕就是了、又如洪羊洞楊六郎、天雷報張元秀、七星燈諸葛亮、凡是病人垂死人窮餓衰敗的人、都作興臉上抹些灰、眼角塗點白、京朝派伶人、就只洗洗臉、露出本來的皮膚就是了、又如御菓園時遲敬德、罵曹禰衡、外班演來、上半身全是赤膊露胸的、京朝派卻都著一件黑緊身、要說眞、自然是外班比較眞、但京朝派之辦法、可以避免許多觸目討厭的現象、應當給予同情、㊀則戲劇是一種美術、無論劇情是悲是喜、總不宜使看客之耳目受過量之震擊、㊁則戲情原有許多不能盡量寫實之處、如殺人、如交媾、皆只能以別法示意、如禰衡本是赤了全身如模特兒一般、不止赤膊、故赤膊亦非完全實現也、

（二）詞句上之狗血

京朝派之詞句、以簡而括·脆而中節爲上選、故如惡虎村、天霸問「何爲三義廟?」、外班的濮武二位答「供的是劉關張三位古人」、若是京朝班伶人則只答「劉·關·張」三字、卻念得字字沉著淸楚、有自然之節拍與表現之意念、又如探母、四郎問「若猜呢?」、外班的公主「定要猜他個八九不離十」、而京班則只「也要猜個八九」、乾脆多矣、如武家坡·或美龍鎭之「現你娘的現世寶」、京班只說「現你的現世寶」、如失街亭之「展開山人一觀」、京班譚派、只「展開」二字、念得狠凝重、口吻極眞、又如玉堂春、外班所唱「好比那蜜蜂兒飛來飛去、采了奴的小花心」、實在肉麻、倒是老詞、京班則節去「奴的小」三字、而唱的飛快、帶過去就是了、這都是詞句改爲簡淨的長處、至於念白之輕重分明、節節呈露、合於音節之原則、表情之需要、更是京朝派之特色、

若說京朝詞句之短處、卻也不少、例如打嚴嵩「自古常言道的好、打狗要看主人翁」京班伶人硬嫌「狗」字不雅、要唱「打犬要看主人翁」、殊不知「打狗看主人」、是一句成語、且「打」字之下綴一「犬」字、何不並「打」而改爲「毆」或「擊」、豈不更酸乎、又如梅龍鎭正德說「手中無刀、怎能殺人」、鳳姐接「你那心比刀還狠呢」、而京朝名貴式之紅豆館主等、「必念手無寸鐵、怎能殺人」、只顧自己加雅、不顧鳳姐如何接念、（凡對口·蓋口最要緊的是上下相應、換字即損於節拍）、又如武家坡王寶川問「那裏去借?」平貴答「相府去借」、老譚只答「相府」二字、以致陳德霖被他閃一下、口頭一緩、幾乎來一個倒好、此只顧自己口裏乾淨、而不顧別人之便利不便利也、（京朝派往往搶著念、往往不待他人念完一句、即緊接上者、爲防被閃也、此有台上經驗者知之）、

唱詞如天水關傳令各段快板、打嚴嵩「忽聽一聲宣應龍」之二六、均刪去、說是太貧、其實貧不貧在乎人唱、不能說外江派唱的腔調貧些、你就不唱也、（未完）

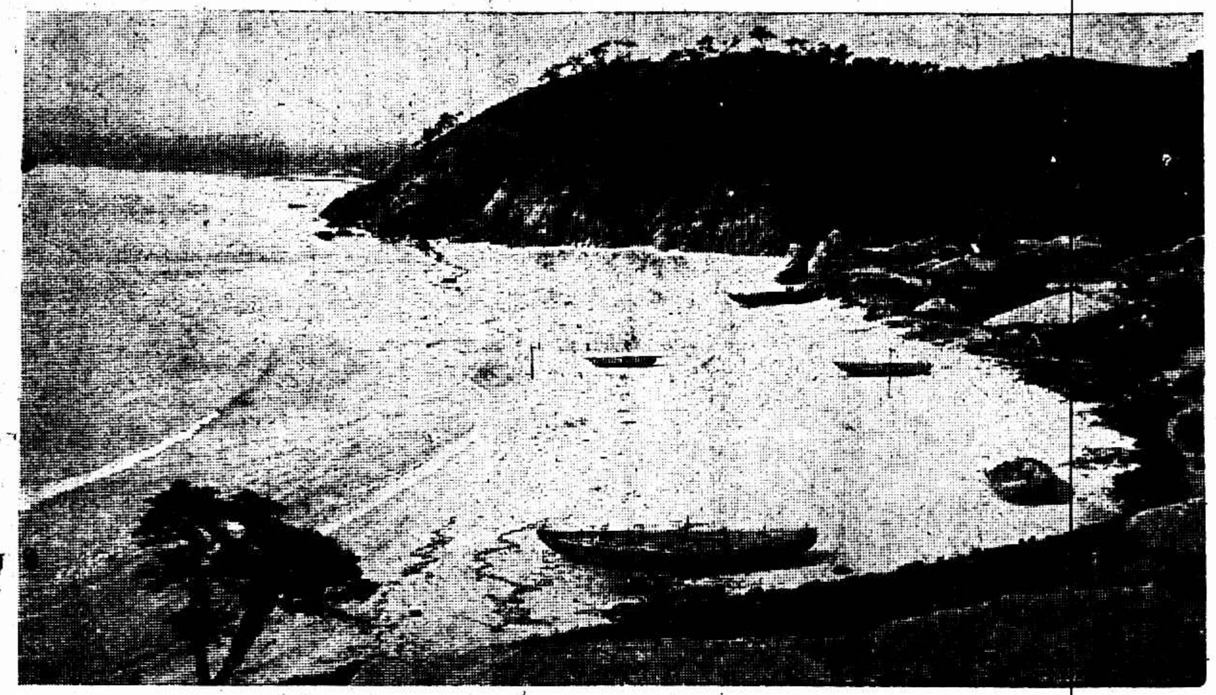

朝鮮金剛山下風景

傅珍特贈

某社社員在[illegible]影 三月九日攝下[illegible]

[illegible]

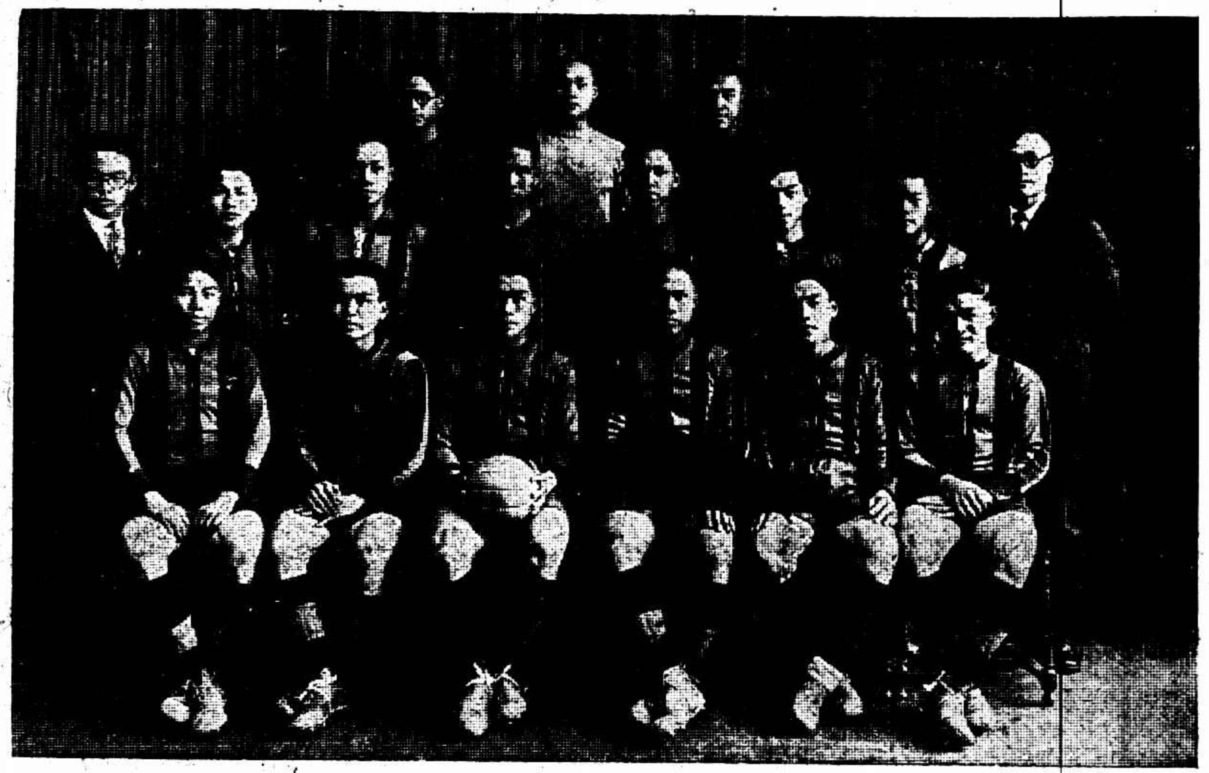

暨南大學足球隊今日放洋赴南洋比賽

張沅濂女士今日放洋赴美入華盛頓大學研究政治

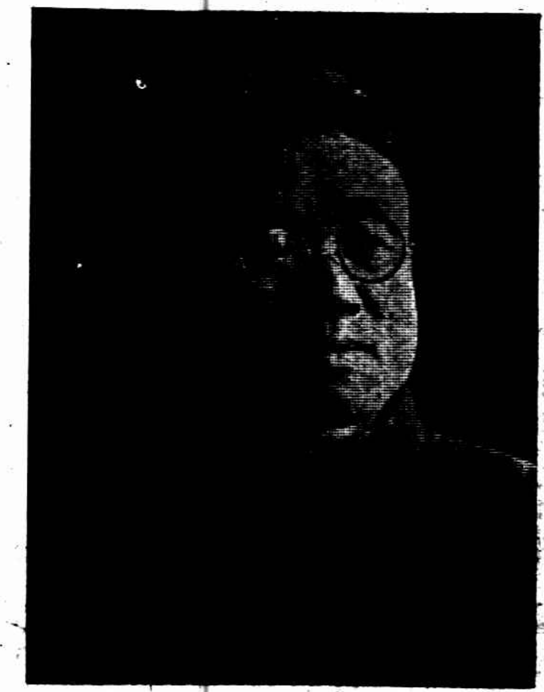

某社社員[illegible]近影 [illegible]家

[illegible]山

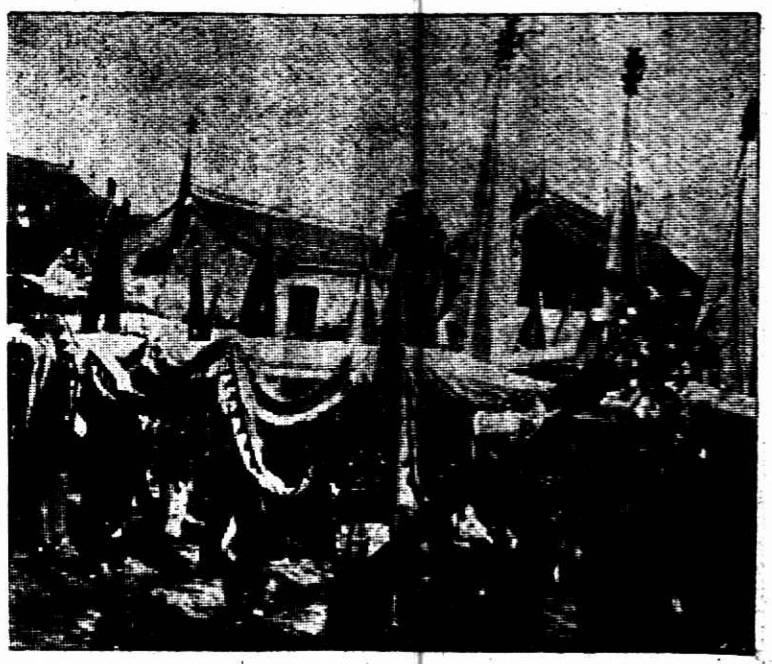

[illegible]二月十三日至十九日舉行

[illegible]

（一）會場熱鬧情形

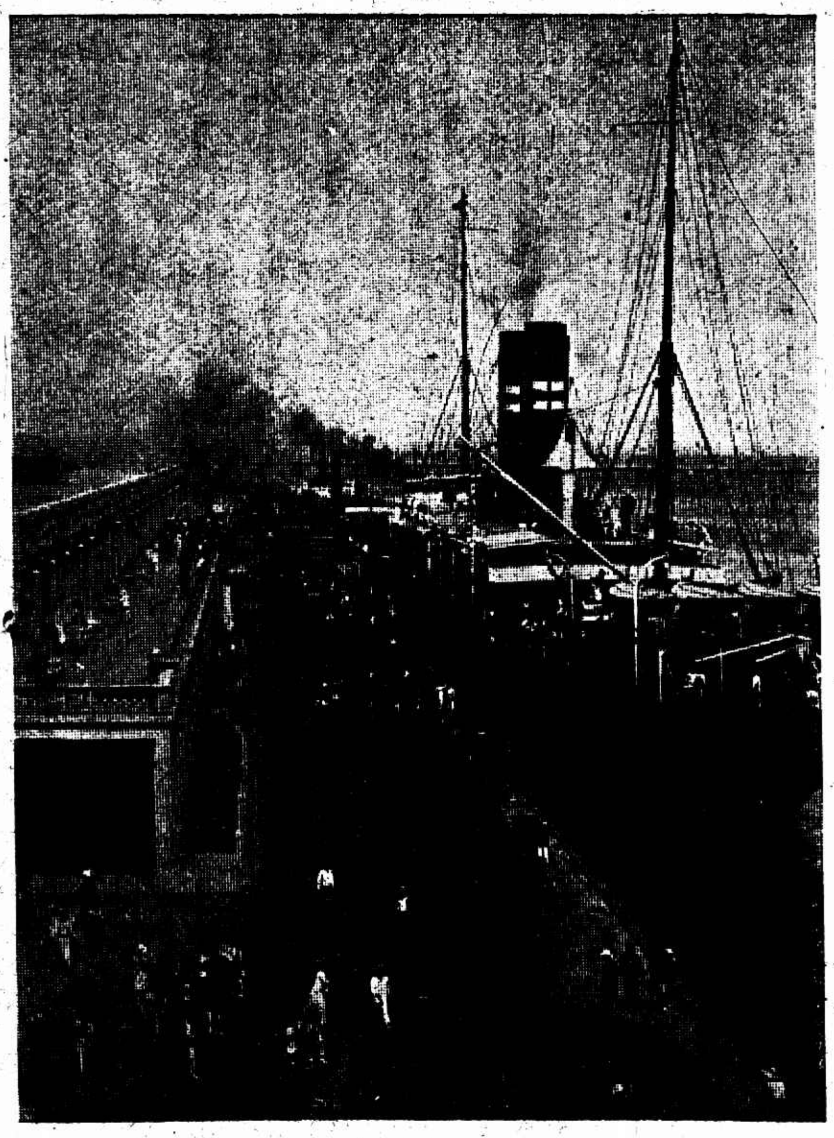

大連之港口及市街

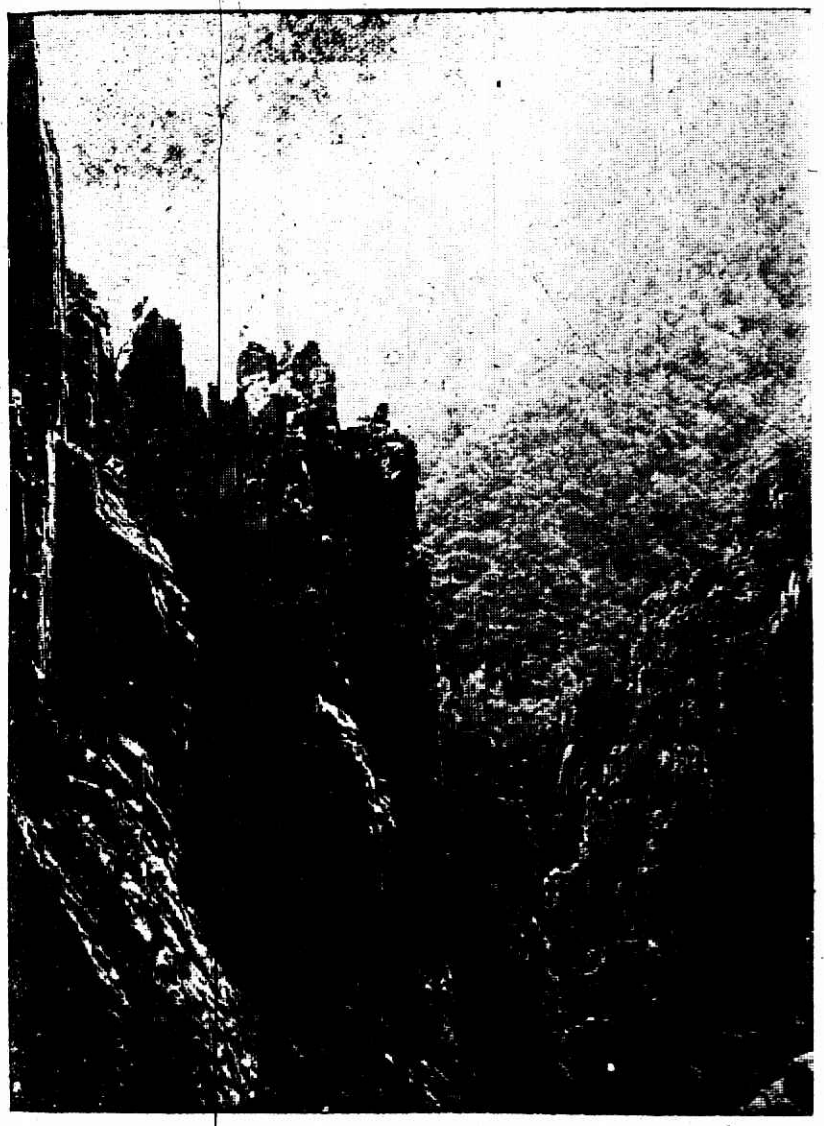

金剛山峯

傅珍特贈

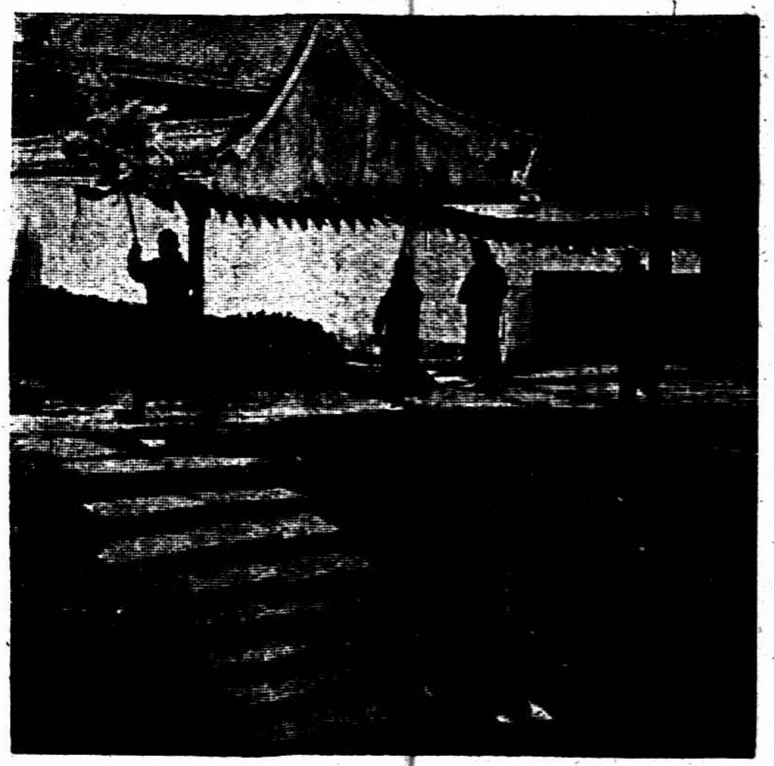

（二）赴會之[illegible]

照相放大機出售 廉價出讓最新式百代四寸放大機全套請於每星期日上午到新閘路辛家花園[illegible]里一〇五六號樓上左宅接洽

▲算學補習機會 算術代數幾何三角個別教授不限數本每晚四至七時隨到隨學月費二元南陽橋[illegible]公司對面中一學院內

招聘語言教員 某西人欲聘上海語教員一位每日教授二小時不論男女凡願應聘者請詳開履歷及希求投函郵政信箱一六二七號

▲英文日夜學校招生 茲有富於學識西人教授英文讀本寫作文法等科有志向學速至老靶子路承慶坊一四〇號報名可也

收買打字機 機器不拘大小欲出售者請開明價目投函法界康悌路一三九號鄭源茂號

▲打字機▼ （賣）（買）（修）（租） 北京路九十六號 〇百昌洋行〇

贈送古郵票 中國集郵圖譜每部四元●最新集郵目錄每册四角欲索古郵票贈表附郵六分投上海郵箱四四四號 第〇集古郵社

市房召租 山西路成大弄轉角新造市房五幢欲租者請至五馬路五龍池浴室弄內同茂公司地產部接洽 本埠英租界北

◉張叔通重定書例◉ ▲楹聯四尺三元五尺四元六尺五元 ▲堂幅 ▲屏條 ▲扇面 [illegible] ▲名刺 [illegible] 收件處本館

馬 英租界二馬路鐵 望平街口 馬敦和 精製緞帽絨帽

註册商標 **陳** 老陳天一帽莊 法租界吉祥街 特製緞帽絨帽

上海紀載

浙江路上大熱鬧
參觀華社攝影展覽會
時報開放四色印機房

華社攝影展覽會、已於昨日開幕、雖以陰雨、而參觀者絡繹不絕、尤以下午二時至五時爲最多、報界文藝界中人亦不少、所有出品、佔時報館三樓照相室全部及客室、共兩大間、作品陳列次序依照姓氏筆畫爲先後、自丁悳康起至錢景華止、其已編號者、有一百九十號、但號外者亦有數十張、昨日在展覽時間內、尚有自遠道專誠送來、指明祇交華社展覽、不願華社轉送他處陳列者、亦復不少、姑就目錄上所已編諸號及記者所見者、介紹如左、華社發起人中、自以胡伯翔張珍侯郎靜山諸人作品爲最佳、胡之「煙霞一老者」「春泛」「水鄉」「熱力」、張之「舞偶」「海天帆影」「白羽」「留戀」、郎之「試馬」「午後」「妙舞」「綠蔭」「靜物」、均爲傑作、加入方面、有陳山山之「雨後」、唐僧之「人象」如祁佛青之「隨水桃花」、蔡漪珊之「飛閣斜陽」、蔡子廬之「日本風景」、左廣生之「靜物」、亦係精品、北京光社社員陳萬里黃振玉錢景華三人所有、均在第二室內、取材色調、自是個中老手、其他不能細舉、預料今明兩日天晴、參觀者必在萬人以上、此次該會一部作品、由西門府文絲織廠代配鏡框、完全義務、永安堂送登各報開幕廣告一天、均熱誠可敬、時報向重照相、因該社宗旨相同、故允將浙江路印刷所樓上之照相室借爲會場、並開放四色套印機器房及新式鉛字房三日、任人觀覽、套色機去年在德國定購、一小時內能印報八萬份、大逾浦江中之小輪船、有梯可登、上海從未見過、又時報定該會最後一日（星期）、將會中一部作品披露於圖畫時報、該會作品目錄已登在九日報上、會場中另印目錄分送、

黃郛由寧來訪英公使

外交部長黃郛因駐華英使藍浦森由京南下、接洽關稅事、特於前夜由寧乘車、於昨晨抵滬、

姜阿興案之風波
閘北絲廠昨日多停工
一干關係人解地方法院

昨日閘北方面各絲廠因姜阿興身死一案、大多數停工、惟有一小部份並未參加、亦有作工至放午飯始卸原由者、直至傍晚、尚未聞有復工消息、

江浙絲繭總公所昨開會議、討論前案、黃紹臣主席、報告現已由絲廠業協會派員出任調停、沈驊臣起述與職工業聯工會工統會等代表調解結果、除該廠司帳沈錫南准予開除、呂來發等仍行錄用、明日即（今日）各絲廠可望復工、公決俟察看明日形勢再議、

姜阿興傷死地點、屬於寶山縣管轄、故由地保再赴該縣政府報請檢驗、而本案之會辦、聞亦將歸該縣受理、惟市公安局以五區公安局八字橋派出所官警均係在場者、並因工人方面指控爲警毆傷、昨日將巡官王嘉安巡長盧海亭巡警翟永豐杜宗緒杭九爲等、連同工人朱阿大呂來發馬阿海等、備文檢附巡警亦受傷害之傷單、於下午移解地方法院訊辦、

□職工運動
醬業職工會改選

醬業職工會昨日召集代表大會、舉行改選、計沈家濱・許宗瑞・王樾梃・吳大可・陳指芳・余鴻章・韓星渭・孫永慶・沈嗣勛・王日佩・葉怡如・徐偉・郭天榮・童謙和・吳千天・王意慶・陳耀鳴・趙富順十九人當選爲執行委員、沈開華胡至善・陳瑞裕三人爲監察委員、常務爲沈開華・陳瑞裕・韓星渭・王意慶・葉怡如・童謙和・趙富順七人、（大華通信社）

來函

逕啓者昨閱貴報本埠新聞欄內公團消息中一則關於一部分選員統一工運「在上海工人總會委員某某」等字樣查鄙人係個人列名並非代表工人總會出席誠恐引起外界誤會請爲登入來函欄內是荷……九日

□商界一覽
出口牲腸檢驗減費
腸欄亦得自行裝補

國立上海牲腸出口檢驗所徵收之檢驗印證費、現已每桶減至二十五兩、裝補消毒等費減爲十兩、並以體恤商艱、檢驗印證費現下暫行折半徵收、裝補消毒等項、如各腸廠呈請衛生局登記後可以自辦、所有腸廠登記規則及特許腸廠自行裝補辦法、由衛生局農工商局呈請市長核准在案、

各省商聯會
今日開執監會議

各省商會聯合會總事務所定今日下午、在天后宮總商會舉行第一次執監聯席會議、

湖濱影話（二） 冥鴻

上海華社攝影展覽會已於昨日開幕矣、我以北京光社社員而同時復欣然願爲華社効奔走、因此亦得以十餘幅之幼稚作品、陳列於時報照相室、（華社展覽會場）與滬上愛好攝影諸同志相見、不可謂非一幸事也、

滬上攝影同志之作品、去歲曾於天馬會中略窺一二、如郎靜山蔡仁抱丁慕琴丁悳康張珍侯祁佛青諸子、均爲余所心折、此次因華社開會來滬、得識胡伯翔伯洲昆仲及左廣生胡韻籟陳山山唐僧黃伯惠蔡子廬諸君、益令我感到上海愛好攝影同志作品之精妙、足與光社中健者吳郁周老焱若錢景華黃振玉劉半農鄭穎孫諸君作品相輝映、不僅去歲所見郎靜山張珍侯數君爲此間名手而已也、

此次展覽會中出品、其有號數者約一百九十點、但今日之新目錄、則又超過至二百外、其中靜物風景肖像各方面作品、均有相當的數量及其特點、

言靜物左廣生君之「葡萄」「菓」一幅布局頗停勻平善、胡伯翔君之「繡球花」、花自右方向左、極俯仰顧盼之妙、郎靜山君之「鹿菜」、以樸朴數隻爲畫幅之實體、高低配合、煞費經營、題以廬菜、明眼人當能識之、「排排坐」一幅、取材於商舖門前櫥窗中之洋囡囡、此在靜物中可爲別創一格、此靜山絕頂聰明處、非案伯所能學步也、張珍侯君之「老少」「舞偶」「吹」三幅、均以兒童玩具爲材料、張君隨意俯拾、即成傑作、所以與其謂爲張君別具匠心、毋寧謂爲一洗愛好攝影者矯揉造作之惡習、較爲適當也、又左廣生君之「瓶花」一幅、（第一六八號）略施彩色、可謂恰到好處、蓋設彩過濃、則意趣轉致索然、此中甘苦、恐初學者頗難領會、若以國畫濃重青綠山水例之、我祇得俯首唯唯而已、

言風景丁悳康君之「雪」、老幹數株、挺然與風雪戰、即不言攝影技術、畫外意趣、殊足耐人咀嚼、何況畫中皚白之雪景中益以樹影縱橫、倍覺生色耶、祁佛青君之「閒舟」畫面極靜穆、令人翛然神往、「隨水桃花」畫題雖熱烈、而位置布局、亦殊雅潔可愛、粉牆一帶、倒影池中、似有豔姝呼之欲出者、右方桃花一樹、斜側而來、作花極繁穠、想見纈縵時節、吾人得挾鏡箱、爲彼美寫照、此種樂趣、惟佛青君享之、覩此佳什、欣羨欣羨、（未完）

□時人行踪

▲馬超俊 國民政府勞工局長馬超俊、前由國府提出辭呈、經批示核准、業已於昨日來滬、

▲繆斌 中央委員繆斌日前因公來滬、昨夜返寧、

▲朱培德 中央委員朱培德、昨晨乘特別快車返京、

▲薩鎮冰 海軍上將薩鎮冰息影已久、現因海軍總司令楊樹莊等之邀請、已由福建原籍到滬、轉往新都、對於海軍將有所規劃、

▲張壽鏞 財政次長張壽鏞因公於前晚由寧乘車、於昨晨到滬、

▲范熙績 三十七軍副軍長范熙績、日前來滬有所接洽、經於昨夜返寧、

滬杭路暫停賣莫干山聯票

滬杭甬鐵路每於春汛初升時、發售由滬赴莫干山往來聯票、以便中西人士前往遊覽、乃近日三橋埠德溪間水勢漸低落、不能行駛汽船、故定今日起暫行停售、

全省繭行主帖費會議
赴京請願…待今日公決

江浙皖絲繭總公所因江蘇建設廳增收全省繭行繭灶帖費問題、昨開全省繭行主聯席會議到宜興・溧陽・金壇・丹陽・常熟・江陰・武進・無錫・江寧・通州・海門・儀徵・松江・金山・上海等縣繭行代表數十人、黃衎臣主席、將江蘇建設廳增收各縣繭灶帖費案由宣布一過、衆以各縣繭行代表尚未到齊、赴都請願一事、俟今日正午假一枝香餐館公決進行、

□市府公布
市政府方面

▲定期舉行市政演講 市政府定十四日下午七時、在青年會、由黃公用局長伯樵、演講上海特別市公用局之現在與將來、並備幻燈片三十餘種、

▲秘書長周雍能赴寧 市政府周秘書長、昨晨因有要公赴京、

土地評價會
今日成立後開常會

上海特別市土地評價委員會、前經土地局擬就組織條例、呈奉市長核准、並經市參事會開會通過、現各方委員、均經推派齊全、定於今日上午十時、在土地局舉行成立典禮、即作爲第一次常會、

烏鎮路浮橋投標
十二以前可索閱章程

工務局昨已開始公告招工投標、限在三月十二日以前、到局領閱章程、准於三月十七日下午在局揭曉、

續招預備警

市公安局前經市政府開會議決、擴充警額五百名、業已將考驗及格者、編成三隊、一二兩隊在大東門肇嘉路火神殿內、第三隊在小南門三昧庵、惟聞是項備警須有高小以上之程度、方能合格、故此次各區署募送之備警、未錄取者甚多、現在各隊尚有缺額、應募者可往各隊募警處報名及各區署報名、

工業諮詢處
企業家之顧問

農工商局附設工業諮詢處對於諮詢事件、既不收費、且辦理甚爲迅速、故對於各工廠裨益實非淺鮮、市內工廠中倘有困難問題亟待解決者、可寄郵票向南市毛家弄該局諮詢處索取諮詢規則、

□機關消息
兵工委員會之委員

蔣總司令爲提倡兵工築路以利交通事業、特擬在滬組織兵工委員會、略紀昨報、茲悉總部方面、昨委張宰陳沛等七人爲兵工委員會委員、當即日籌備成立、按照計劃書、開始興築滬華至北站大路、

▲兵站部招募担架士兵 南京總司令部之兵站部野戰衛生處掩護隊爲担架士兵不敷調派、特派委員來上海及浦東一帶招募、

▲塘灣鄉政局委定股員 塘灣鄉行政局長彭召棠委任丁及成爲總務股股員、孫景福爲財政股股員、龔祥麟爲公安股股員、彭士高爲建設股股員、

修改公產管理規則
十二市鄉董佐呈請

上海閔行等十二市鄉董佐、聯名公呈江蘇省政府民政廳、請求修改各縣公款公產管理處規則、

上訴人須知
不得逾法定時間

臨時法院盧興原院長昨出佈告、嗣後民事上訴上訴理由及訟費、應與訴狀同時並遞、即有特別情形出於補送補繳、亦不得逾法定期間二十日以外、違則不予受理

□公團紀事
湖社接到浙府復電

湖社委員會前爲同鄉陳雲軒等五人被大帮土匪綁去、電請浙省政府派兵勦辦、昨得浙省政府覆電已令駐湖省防軍第三團暨內河水警局偵緝勦辦、

商總會進行華董案

各路商總會昨電外交部、請向租界交涉華董席數、迅照捐數比例、於本屆即行增加、

對日輪將取斷絕態度
日領事答復亦强硬

外交部新又命令郭交涉員、此次日輪肇禍、完全錯駛上水航線、如無圓滿解決、應對該日輪公司其他長江輪船概行停止、以待最後解決、大意此事新大明案、日領已有覆函致交涉公署、對於敝國輪船方面并無過失、而以爲在新大明應負其責任、惟對沉沒並溺斃人命若干、深表憐憫之同情、是以立即電催本國該輪船業主代表於二十六日特派與本船有關係者之間加以考慮中、至大通公司代表楊在田、希望以和平的方法得以從速解決之意思、敝署亦願妥爲辦理、本總領事對於貴交涉員要求將第二厚田丸之扣留立即撤銷、該船因非法扣留所發生之一切損失當須担負賠償之責任、而如果該船不能迅速釋放、則恐敝署於不得已時將取適當之措置云、

招商局之重要機關
已經趙鐵橋派員接管

招商局趙總辦昨已派定專員接管該局附屬重要機關、照錄如下、㈠內河招商局、已派汪挹頤楊夷甫接管、㈡積餘產業公司、派李偉侯王子濂接管、㈢聘任徐永祚爲會計顧問、秦聯奎爲法律顧問、又悉該局所屬各輪船買辦、已改稱業務主任、現由趙總辦將各輪斷爲頭二三等、按等令繳保證金、俾便負責執行職務、

取消過境米糧查驗費
蘇省政府之復電

總商會昨接江蘇省政府復電、魚電悉、關於過境米糧查驗問題、經本政府四十次會議議決爲體恤商艱起見、取消查驗費、另行派員查明、再行核議辦法仰即轉爲知照、

米業仁穀公所等因代表回滬、昨日召集全體同業集議、公決省政府停市一節、應暫緩實行、惟轉口各米行仍須暫行停運、

財部欲於十五日以前
各商店繳到代認庫款

財政部長宋子文次長張壽鏞致上海總商會閘北商會縣商會銀行公會錢業公會各路商總會勸募二五庫券公函、略謂現准勸募委員會議決勸銷庫券辦法、商界方面、除個人特別應募者外、凡營業行號店舖及工廠所有職員、均以薪水一個月應募、得由各行號店舖工廠代爲繳納、俟本利清償時、即爲銷帳等語、在各商店等所繳有限、將來仍由店員負担、且現已開始付息、此款並非擱置、與積資儲蓄完全相同、相應函請貴會轉催各商店等於三月十五日前交款、當依照褒獎條例擇尤給奬、

箔業停市後之呼籲
商協會等發出代電

華界錫箔商號、爲要求減輕負担、於前日起一致停業、昨日南市閘北各箔莊、仍咸停業、而間亦有營業者、查華界方面箔莊、共有四十家、店員人數約三百餘、縣商會特函江浙箔類特稅局呼籲、請准將已納之存箔、免予補征、並請飭屬嚴禁任意檢查、俾免紛擾、市商民協會、爲箔商罷業事、昨電中央、請將特稅改爲統稅、暫緩稽查、免予重征、

□婦女運動
三八節之商務女工

前日國際婦女節、商務印書館女工五百餘人、在該工會會所開全體大會、傅志姝報告「三八」節歷史之經過、樊國人演說婦女運動的由來、王文華講婦女運動的由來之關係、最後由該工會宣傳部黃金燦講國際婦運與中國婦運之關係、充分注意、

限制車輛直接呈請
人力車分會議決案

市商民協會人力車業分會、以限制車輛等問題、日昨召集南市人力車代捐人共同討論、決據情逕向公用局呈請、但各代捐人須親自簽押、

仲裁草案意見當注意

各省商會聯合會昨接國民政府法制局復函、勞資仲裁暫行條例草案第二十七條、原文有獎勵罷工之傾向、應予修正等由、當予以

婦女教育補習之方法、革命和解放的途徑、打破婦運的希望、現代婦女應負之責任、兒童公育之意見、兒童代養所的辦法、種種都加以淺近之說明、聽者頗興奮、未通過宣言散會、

女青年會之新事業

本埠女青年協會與上海女青年會、於博物院路前設四育軒、內設中國小餐館並女子理髮所、注重衛生與美術、中西士女前往消遣者、日數十人、又該會去年曾辦女子理髮訓練班、畢業者計十二人、均已在各處服務、

商場

▲新命花邊與耳墜 先施公司花邊部新由法國運到美術鑲頭花各式花邊鑲石跳舞頭箍、各款時髦耳環、光採陸離、聞定價較諸各大公司尤爲便宜、購者踵趾相接、

▲日夜銀行將建新屋 日夜銀行將建新屋、內裝鋼質保管箱數百具、由九江路二十二號新通公司承辦、

▲漢聲公司開辦廉價 霞飛路漢聲公司、前歲開設、因專售巴黎珍奇名貴之各種化裝品、深得滬上閨秀名媛之讚許、營業極爲發達、今年起大加擴充、遷往靜安寺路五十號半兩層洋房二號、閣內部裝修、由藝術家計劃、特別精美、並到新貨數千種、定今日開幕、歡迎各界士女參觀、並舉行廉價、

出版

▲生活三卷十七期 辣斐德路四四二號、編行之「生活」週刊第三卷第十七期明日出版、內容有「陳布雷的生平」「二十年前之觀察陶氏」、「新式婚姻制度下的犧牲者」「中國人的福氣問題」等十餘篇、文字精警、興味濃郁、預訂全年連郵費僅收銀一元、

氣象

昨日（九號）下午四時半、徐家匯天文台預測天氣陰而寒、沿海吹極強之北至東北風、日本島及波陣島之間氣候不佳、台灣島之東南有低氣壓、昨日下午三時前二十四小時內、本埠氣溫最高四二・八、最低四〇・四、去年同日、最高五七・〇、最低三九・四、

姚佐賴 除根白濁丸
諸君曾服諸般白濁丸不靈者不可不試
每瓶二元 小瓶一元
總發行所上海三馬路大舞台對面姚佐賴大藥房 先施永安及各藥房均有出售

戲院	地址	今天日夜開演	時間	價目
大舞台	三馬路	日戲：大翠屏山、桑園寄子、全本金鎖記；夜戲：二本鎮國高廷贊	[illegible]	[illegible]
共舞台	法租界	日戲：頭二本蓮花公主、打棍出箱、鴻鸞禧；夜戲：頭本仙宮珠國	[illegible]	[illegible]
上海舞台	四馬路口	夜戲：挑華車、捉曹放、觀音得道、世	[illegible]	[illegible]
第一台（丹桂）	四馬路中	日戲：賢孝子、穆天王、無情郎、空城計；夜戲：二本飛龍傳、南天門、新玉堂春	[illegible]	[illegible]
共和影戲院	西門方板橋	女英雄	[illegible]	[illegible]
中華大戲院	法大馬路吉祥街口	觀音得道	[illegible]	[illegible]
北京大戲院	北京路貴州路口	掌珠還浦	[illegible]	[illegible]
百星大戲院	老靶子路福生路口	戰海血	[illegible]	[illegible]
通俗大戲院	大東門小南門北	綠林紅粉	[illegible]	[illegible]
虹口大戲院	虹口乍浦路口	雄雌兒	[illegible]	[illegible]
夏令配克大戲院	靜安寺路	鞋匠艷遇	[illegible]	[illegible]
恩派亞大戲院	法租界霞飛路口	銀鎗盜	[illegible]	[illegible]
萬國大戲院	西華德路漢璧禮路	水上英雄（二集）	[illegible]	[illegible]
中央大戲院	六馬路舞台原址	亂世忠臣	[illegible]	[illegible]
新中央大戲院	北四川路海寧路口	十誠	[illegible]	[illegible]
卡德大戲院	新閘路卡德路口	洛陽橋	[illegible]	[illegible]
世界大戲院	閘北寶興西路青雲路口	紅蝴蝶	[illegible]	[illegible]
奧迪安大戲院	北四川路	仗義律師	[illegible]	[illegible]
上海大戲院	北四川路	巾幗英雄	[illegible]	[illegible]
東華大戲院	法租界霞飛路	姻緣重契	三點 五點半	四角 六角 八角
卡爾登大戲院	靜安寺路派克路	空中樓閣	第一次三點 第二次五點半 第三次九點一刻	四角 六角 八角

李世吉係綁匪首領

陳力耕至今未歸　葛爽生慘被撕票

法租界洋行街一百十九號俊成糖行主陳力耕、廣東潮州人、於民國十五年十一月二十六日晚上十一點半時、由公共租界金隆街乘坐自備包車回行、甫抵門口、突被綁票匪架去、勒贖巨款、迄今已有一年另四月、尚未回家、現由法捕房拘獲此案綁匪山東人李世吉(即李魁武)一名、經捕房查得李於西歷一九二三年、在山東地方串黨綁架鐵路工程師葛爽生、勒索洋一萬五千元、結果仍將肉票擊死、當即將事主陳月川葛月亭葛哲等傳至捕房、認明該被告確係匪首、所有款項、亦交李收取無訛、捕頭諭令管押、昨日解送法公堂請究、先由原告代表達商農復律師聲訴案情、並稱、查此案係擄人勒贖並殺人案、案情重大、實有擾亂租界治安行爲、今有證人在案可證、請將此案改期開特別庭訊理、以便提出辯論等語、被告李世吉亦延郭蘭克律師代辯稱、原告所控毫無確實證據、且捕房亦無正式公訴、請求將被告准予交保、以便反訴云云、當以案關重大、着被告還押、候改期再訊、

並未失踪　李瑞麟

中國新聞社云、台灣台南白川米業富商李瑞麟、於五日乘六甲丸來滬、當晚在偷雞橋附近失踪一節、已見昨報、玆據日人消息、李於六日晚、因不悉北四川路德恩里親戚家所在、先回六甲丸、幸該船機關手台灣人能操日語、當晚八時許、偕赴日總領事館警署、詢問德恩里方向、乃知其已安然回船、

誤會受傷　陶阿春之腿

昨晚九時左右、法租界大世界附近、有一酒醉外兵、在黃包車上沿路胡鬧、路人四集觀看、捕恐釀禍、上前干涉、衆乃一哄而散、一部份向公共租界奔去、正在喧嚷間、其中忽有人大聲呼盜、巡捕誤前走者爲盜、發槍示威、此人腿中一彈、即行倒地、嗣經詰悉傷人爲馬口鐵匠名陶阿春、二十五歲、浦東人、住於老西門、實係誤會受傷、當經車送醫院請治、

偷鷄橋凶劇　三斧頭　陳文華重傷

昨晚十一點半、有流氓十餘人、在偷雞橋毆鬭、陳文華身受三斧、郗在要害、由老閘捕房包探查見、車送仁濟醫院醫治、凶手則已逃逸無踪、

貨船失事　前後三艘　溺斃三人

前日下午六時許、有生和行之金和尙船、載豆油二百件、泊在浦中、被狂風激翻、船人除由綑私小輪救起三人外、金及船夥一人、皆遭溺斃、屍身至今未獲、又章桂生船由蘇州載白米二百五十石來申、前日下午、在龍華浦面遭大風傾翻、船人均無恙、又元豐布號、裝白布四十件之划船、前日上午、亦被風激沉、號司丁某、不知下落、

盜跡

闖入五男一女　和豐輪船經理家　先後緝獲五名　林春生家無損失

新閘重慶路方浜宅地方二百三十七號半爲和豐輪船經理林春生家、昨日下午一時許、突有五男盜一女盜闖入施刦、女盜先入門、從衣袋中摸出手槍兩枝、給與男盜、開始搜刦、林在樓上聞警、即晴飭女僕出後門、至大沽路口、報由新閘捕房崗捕趕來查捕、一面在鄰家打電話至捕房、片刻、派到全班探捕、先在客堂中拘住男盜一名、繼在樓上桌底下又獲一男盜、並在樓板上拾獲手槍一枝、子彈數粒、其餘男女四盜、均被逃去、旋有行人報告探捕、引線追緝、將至愛多亞路淡水路口、復將二男盜一女盜拘獲、尙有一男盜逃逸無踪、現男女五盜均押在捕房、林家未受損失、

秦通理家刦案　事主正在大便　雙雙用繩反縛　盜夥四人確係在場搶刦

前晨八時四十分、有盜匪六名、闖入西摩路二百零五號秦通理家、各出手鎗、將男女人禁于一室、搜刦得值洋三千七百五十七元之衣飾銀洋逃出、適有戈登路捕房二百零六號西捕巡差經過、瞥見两盜各執手槍、向前飛奔、因即追擊、並開放手槍約七八響、盜亦開槍两響、後將所執手槍拋棄、遂被該捕將两盜擒獲、拾得手槍二支、一併帶回捕房、經捕頭結悉名吳阿狗子、天津人、臀部受有微傷、一名吳榮許、常州人、並供同黨匿迹雲南路香賓旅館卅三號房間、當派中西探密往按址拘獲盜黨甬人吳邦富、浦東人陸和尙、盜夥甬人李善香、南翔人侯王氏、及蘇籍靑浦人周阿二、海門人楊氏楣、上海人徐貴生、抄出原贓洋七十元、帶回捕房、各情略誌昨報、昨晨解送臨時法院、據原告秦通理訴稱、前爲松江鹽運副使、盜來時、我在廁所大便、有两盜上樓、各執手鎗恐嚇、迫令將銀洋珍貴物件交出、我當時即將身畔之鈔洋六百餘元交給、詎又有两盜上樓、一盜手執麻繩一大綑、將我及妾雙方反縛、繫於銅床欄桿上、盜等即分頭搜刦、將置於箱內之現洋八百元及衣服等物、並將貴重之衣服穿着、奪門逃逸云云、繼據僕人王志耀、汽車夫金蘭孫投案、證明吳阿狗子吳榮許吳邦富陸和尙確係在場搶刦者、梁推事向被告等略結一過、遂各被告等分別還押、候改期訊理、

五六年夫婦打兩次

官謂亦不能作爲虐待　變更請求離異爲別居

寗波少婦沈任氏、狀訴伊夫沈來根不顧贍養、又加虐待、請求離異、昨由地方法院審理、原告供年二十四歲、住漢中路九號、與被告共生女孩二口、請求與被告離婚原因、爲他不做生理、不扶養、還要凶毆、去年十二月十一、將我打過數次、鄰居勸亦不聽、曾經前檢廳訊過、惟我倆結婚已五年、感情本極壞的、我在絲廠作工、並爲被告開支、扶養女孩、而早先二年、亦一再被虐待、曾欲爲尼、因菴中不收、只得茹苦含辛、惟實難同居、請求離婚云云、被告供年二十三歲、寗波人、住提籃橋金陽里五十三號、對於離婚、我實不願、我們夫婦感情甚好、實是岳母不良、欺貧重富、緣岳母長女已嫁三夫、而次女亦嫁两夫、此次見我窮了、又欲將女再嫁、故唆令乃女三次潛逃、去年十二月到檢廳之緣故、爲我被岳母打了一記耳光、所以互毆、被她們拖至警局解廳、後來一同出外、我妻忽又半途逃去云云、問官當爲試行和解無效、於是開始辯論、原告律師起云、本案之離婚條件、確是不符、但事實上甚屬危險、故本律師爲道德觀念、變更請求暫時分居、以期漸復感情、再行同居云云、至此、由錢檢察官發表意見、謂原告提出離婚、理由是不顧扶養、以及虐待、但關於不顧扶養一層、完全空言主張、關於虐待一層、查五六年之夫婦、已生两孩、偶於去年打架二次、亦不能作爲虐待、應請駁斥、推原告代理人之主張、亦認離婚無理由、變更請求爲別居、在條例上確有理由、但事實上則並無限度、將來執行頗感困難、故對於此層、應由兩造調解、毋庸請求於法院云云、審判官遂宣告辯論終結、聽候宣判、

行路難

胡海淸斃命　袁民新重傷

㈠昨日下午五時一刻、有十八路無軌電車、行經北西藏路北蘇州路口、將行人胡海淸撞倒、致斷左足、頭部亦傷、旋由巡捕送入捕房、轉送同仁醫院、當以受傷過重、至六時身死、胡住楊樹浦新康里七號、五十八歲、業銅匠、是日身穿咖啡色緞棉襖袴、手提洋傘一把、頭戴化呢盆帽、

㈡小車夫江北人袁民新、住元芳路東桂坊三十號、昨日下午二時許、袁停車於朱家木橋新記浜路旁、忽有九六四四號運貨汽車衝來、將袁頭部擦碎、並將右手大拇指無名指及左肩骨擦斷、經華捕查見、即送同仁醫院醫治、

汽車撞壞汽車　罰五元賠十兩

順大汽車公司汽車夫劉阿榮、日前駕車行至霞飛路地方、被沈富林所駕之汽車將車撞壞、當由巡捕到來、抄錄號碼回稟捕頭、昨將两造傳至法公堂請訊、沈供認司機疏忽、求宥、中西官判沈罰洋五元充公、再賠原告損失十两、

輕聽人言　何胥搶去成婚

泰州人張錦昌、住閘北長安路通安里對面草房內、其子德高、去冬由同鄉王福之胞妹王粉洪張雲記葛大章爲媒、聘爲媳、而張葛两人屢次向張借款、張以慾壑難塡、即經拒絕、前日晚間、王福因未見妹歸、即出外尋訪、忽有好事者揑造、謂係被張錦昌之子在途中搶去成婚、王信以爲眞、往告張葛二媒、張葛二人立即糾集流氓二十餘人、擁至張家尋釁、將其草房拉倒、器具搗毀、併將鈔票現洋各三十元、盡行搶取、當經巡警拘獲、帶入警區、王福昨晨始知誤會、乃託人向張代其緩頰、張亦以彼有至親、不願興訟、遂請人將張葛二人保釋出外和解、

江天撞沉民船案

臨時法院昨日開庭　須向蕪湖關查卷宗

招商局之江天輪船、於民國十二年五月間、由滬駛往漢口、在繁昌縣屬之江面、將一民船撞沉、即經事主春生恒控於蕪湖地方審判衙門、訊理之下、斷由招商總局負責、該局地點在滬、着原告向上海地方審判廳控告、而該局總理傅筱庵、則以該局營業地點係在公共租界、應歸會審公廨受理、對於蕪湖官廳判決不服、上訴於安徽高等廳、結果、維持原判、該局仍不服、向京師大理院上訴、其判決亦係維持原判、於是上海地方廳因管轄問題、業經第三審確定、遂出票傳審、然被告終不到案、且引起領事團干涉、此案因而停頓、嗣又至總商會商事公斷處、請求公斷、時傳爲商會會董、堅持須春生恒先將控案撤回、方允進行公斷、而一方則不願撤回控案、故公斷又無結果、迨會審公廨收回、改組臨時法院、去年三月間、上海地方廳乃將此案移送法院受理、昨日午後開庭、被告招商局延李時蕊陸紀鳳两律師代表到案、聲明手續未備、人證未齊、請求延期、遂由原告代理律師將關於此案之蕪湖關監督公署與當地官廳往來公文、抄作呈案、鍾庭長以須向蕪關調查全案卷宗、因諭改期訊理、

拐女與吸鴉片　呂陳氏等一併解究

前晚七時許、五區二分所崗警據羅國英報告、伊之姪女被呂陳氏拐去、由住居北四川路公益坊吳春梅看見、現陳氏匿居在遂路德興里四九五號云云、當經前往調查、見內設有煙榻、遂將陳氏及煙客鄭宗景方文陸帶所、正在訊問間、忽有廣東女子陳阿葉投稱、伊前亦被陳氏拐去、後經脫逃歸家、陳所長昨命併送司法科懲辦

三男子毆一婦　吳榮星等否認

住居靜安寺廟弄十五號之婦人吳孫氏、在靜安寺捕房指控其夫吳榮星及小叔吳延榮吳延齡等、於去年十一月初七日夜半、將伊毆打受傷、並私擅監禁等情、由捕頭飭探將吳等三人拘解臨時法院訊供、諭令被告等交保出外、改期再訊在案、昨日午後、由法院續訊、據原告代理律師投案、陳明案情、繼據見證西婦到案證稱、與被告等之住處相近、其家時有吵鬧、上年某月間、我在樓上窗戶旁瞥見有三男子將原告吳孫氏毆打、並聞氏呼喊救命聲、我與原告則係鄰居、伊有時至我家花園內遊玩云云、詰之被告吳榮星等均否認有毆打原告事、並延江容李祖虞两律師到案辯稱、原告與被告吳榮星係夫婦、平日感情惡劣、是以原告欲搆與被告離婚之原因、即以毆打受傷之名義、以刑事控訴、請鑒、末由两律師互辯良久、梁推事論本案辯論終結、定期宣判、

阻止進廠工作　羊建生處徒刑一年

前在龍江路中華第一襪廠爲工人之常州人羊建生、前晨七時許、在該廠附近某煙紙店處、阻止各工人進廠工作、被楊樹浦捕房探員查見、連同嫌疑犯南翔人錢根生、浦東人洪鳳生、一併拘入捕房、昨晨解送臨時法院、由該廠代表律師聲稱、廠中前因開除二人糾葛、致於二月十一號停止營業、嗣向工會調處妥洽、定於本月六號復工、無如被告又發生阻止各工人上工、不知是何意見云云、又據王姓等男女工人四名相繼證明被告羊建生確係在廠阻止我等進廠工作、其餘两被告並無關係等詞、推事核供、判決羊建生從輕處徒刑一年、錢根生洪鳳生無罪

露天交合　一對男女欲行　各押五天

在閘北海昌路時品里對面開設成衣店之揚州人李安、于前晚八時許、行經小塲口鐵路邊、遇其姘婦張氏、情話久之、頓起慾心、正欲席地作露天醜行之際、被廿七號崗警王金生瞥見、遂將拘入四區、各押五天、

工款糾葛　上訴駁回

黃如亭延張德欽律師狀訴紫興福記營造廠股東丁祥發繆凱伯等、爲承造潮州會館房屋工款糾葛等情一案、由臨時法院訊明判決、原告勝訴、着被告共同償還銀五千三百三十两、嗣丁等不服第一審判決、延請律師提起上訴、業已辯論終結、昨日宣佈判詞、上訴駁回、

傷者死矣！

▲張桂林　本月六日、虹口東漢璧禮路開設陸稿薦之主文張桂林、因抗盜受彈、入同仁醫院醫治、當以傷重無救、昨日下午一時、死於醫院、年已六十三歲、

▲李和尙　前滬紀滬西周家橋鄉民李和尙、遭胞姪李留根用刀戳傷十餘處之多、當經家屬車送仁濟醫院醫治、玆悉李和尙傷勢沉重、無法挽回、乃於前晚在院殞命、昨由該管警所令飭地保投地方法院、報請相驗、奉諭候派員往驗、聞凶犯李留根及留根之父東林、於肇事後逃逸後、迄未弋獲、

形形色色

賣妻交涉

住居閘北胡家木橋鑑恩里王小四子之妻徐氏、去年曾偕同鄰私逃數次、經王尋回、詎徐氏今年陰歷正月間、又捲取金戒兩隻、偕鄰小三子逃逸、又經王於日前在閘北青雲路某小客棧內尋獲、恨無可洩、遂押入法界朱家橋陳某所設之妓院內爲娼、得洋二百四十元、昨日其岳母向警交涉、指控五區三分所、轉解法院訊辦、

兩個積竊

積竊蕭福生郭世榮、上月行竊法租界居戶林雲翔丁蔭新金海峯甘伯康四家金銀首飾衣服、現爲包探查知拘獲、昨解法公堂、兩被告供認行竊、又據英捕房包探投案、查得兩被告在英租界亦犯竊案、請准會訊歸案訊辦、中西官判押西牢一年、轉押九個月、並送英捕房訊究、

姦拐友妻

人力車夫阜寧人徐國吉、住閘北廣肇路恆康里五十二號、其妻被友曹子新引誘成姦、拐帶而去、當經徐於前日一併拿回、投控四區二分所

因賭互毆

住永興路之阜寧人張吉玉、前晚與王長順錫正泉楊大有子等因賭博起釁、互相鬥毆、被警一併拘入四區、楊王泉受有微傷、從寬免究、餘人各押五天、

查獲拐帶

救濟會偵探前日在嵩山丸船艙後艙內黑暗處、查獲拐婦朱蔡氏一口、被拐男孩二口、一年四歲、方面、和尙頭、身穿紅條黑點本廠布罩衫褲、一年約五六歲、額上有紅青斑三歲、耳後有疤一塊、言語均甚含糊、該會留養候領、

孫中山先生逝世三週期近

各方籌備紀念大致就緒

總理逝世三週紀念轉瞬將屆、本埠各界已籌備紀念大會、工統會方面除於是日派員參加各界之大會外、昨並通令各工會須派代表於是日上午十一時齊集工統會舉行紀念、

上海縣總工會籌備委員會與上海縣黨部縣政府縣公安局縣教育局及縣商會聯合發起、決定於是日上午九時在大南門民立中學舉行紀念典禮、已通告各級工會轉令所屬工友於是日停工一天外、並率領全體工友按時參加、

衛戍司令部市政府會銜布告、玆定於三月十二日上午九時在江蘇交涉公署舉行紀念典禮、闔市民衆均須於聞江海關午砲時靜默三分鐘停止一切娛樂、以誌追悼、

市黨部昨日召集各區黨部及市黨部各部會議、議決㈠由市黨部登報通告各區黨部各區分部在所在地舉行紀念儀式、㈡市黨部佈置一嚴肅之禮堂、通告全市同志同來致祭、㈢通告全市同志一律左臂纏黑紗、㈣市黨部下半旗一天、

浦東方面紀念會、由第六區黨部發起、加入者有南洋工會英美工會、軍隊第三警保衛團各隊各學校約共一萬七千人、

第四區黨部定十二日下午二時、舉行紀念會、已通告全區黨員、及工商團體、推派代表出席、並由青年部婦女部通令各男女學校停課一天、

第一區黨部昨日召集閘北各團體開籌備會、㈠議決十二日上午十時各團體整隊齊集青雲路舉行紀念典禮、(天雨改在更新舞台)㈡下午由一區各分部各工會組織宣傳隊分往閘北各馬路演講及貼標語、㈢登報通告閘北各團體各機關停工一天、並下半旗誌哀、㈣各游藝場停止娛樂一天、第二區黨部領導之二區民衆紀念大會、會場問題、決再函衛戍司令部接洽、時間改在十二日上午九時、

今日上海賽馬之預測

▲第一次（跳浜一圈半）一●勃莉脫色根Bustorll 二●逢勿而賽屢Double Zero 三●外而司脫勞白雷Wild Strawberry
▲第二次（半里）一●反呼勿拉Firefly 二●傳脫落克Veterock 三●脫利福斯Three Fours
▲第三次（四分之三里）一●及梅温脫Jimmy Winter 二●璫白所土Don' Bosnto 三●地爾拉而鉢The Trial Bird
▲第四次（一里又四分之一）一●灰脫克老夫Wheateroft 二●皮耐克Beatlock 三●御可兒Charcoal
▲第五次（七法郎）一●薩哈喇Sahara 二●高田利倫Coeur de Leon 三●喬琪George
▲第六次（一里又四分之一）一●新州Sinchow 二●會脫好克White Hawk 三●老爺而揮來根Royal Dragoon
▲第七次（一里）一●慫此聖喬琪Nuits St. George 二●克姆蕭Cumshaw 三●依勒恩Frain
▲第八次（一里）一●拿佛立司脫Novelist 二●溫克Wyin 三●勃拉恩鮑路Brian Boru
▲第九次（一里又四分之一）一●華倫飛Warrenfield 二●[illegible] 三●勒格蘭那喜而根Nationalist III
▲第十次（一里）一●蒙立脫衣扶Moonlit Eve 二●壇倫其齊林Orange William 三●西緩浮蘭Theatreland

凡患傷風咳嗽。哮喘氣急。痰壅劇咳。咳血肺痨等症。服此「保肺漿」聖藥。藥到病除
大瓶洋一元七角半　小瓶洋一元
並製「保肺飴」藥片。功同保肺漿。每盒洋一元。
上海四馬路中　太和大藥房總發行　國內外各埠分店各藥房均有售

屋漏更遭連夜雨

屋漏不早修理○更遭連夜風雨○豈惟居處不宜○更有坍下之虞○人們偶患傷風咳嗆○視爲事細○甚至咳久傷肺○肺傷而癆成○生命危○與屋漏又何異乎○
本藥房所發行助肺呼吸香膠爲治咳除痰聖藥○日服數片○痰咳頓止○補肺理氣○袪熱[illegible]○男女老幼○皆可餌服○
▲每盒一元　每打二十元
上海五洲大藥房發行　總店四馬路　分店鐵大橋　各埠大藥房均有出售

種德園著名　調經種子　烏鷄白鳳丸
特色　首創最著名有獎北京醫院最優等上海總商會一等獎品五彩獎金優美
主治　經期腹痛赤白帶下兩肢無力頭暈眼花崩漏小產氣血虧損胎動不安產後失血等症大有奇效
價目　一品每九洋一元加料五角二料一元另加三洋三角一分丸藥全書函索即寄

小兒回春丹
專治小兒驚風發熱痰涎喘嗽吐瀉等症家庭兒女多者不可不備每丸洋一角二分外埠函購即寄
2256
總發行所　上海南河路老巡捕房對門　廣東種德園老藥房

財部征收烈山煤稅辦法
照蘇省煤類特稅稅則每石徵稅三分

財政部爲烈山煤礦局[illegible]費、該礦現存各種煤觔二十萬噸、待軍運銷、請咨交通部設法撥車代運、當經照准、現在行將開運、浙省徵收礦稅實行稅則辦法、財部以蘇省煤類特稅稅則、無論本省或外省煤斤、一律每石征收稅銀三分、自應仿照訂定、定自該礦出產煤觔、概行每石征收稅銀三分、即由部委該礦局會同征收機關[illegible]、昨並通令內地關卡、一律查驗放行、不再重征、

浙省政府令查寗波洋廣貨捐
原認數未核實

紹興商人顧任伯呈浙江省政府云、寗紹兩屬洋貨布疋、向由寗波洋貨公所認捐、年繳正捐銀三萬三千二百餘元、內紹屬一處、每年向洋布公所分認正捐銀八千六百七十三元六角、附稅銀一千九百三十四元七角二分、若果劃分辦理、則紹屬新昌嵊縣餘姚上虞蕭山六縣均屬紹屬、請照從前分認額加徵捐稅、准予劃出認辦云云、省政府以此項洋布捐、向由寗波洋布公所認辦、計年繳進口捐銀二萬四千五百二十八元、內地捐銀八千六百七十四元、二成附加稅銀一千七百三十四元八角、據稱紹屬六縣歷來劃出分認、照呈報分認捐數、已包括原認內地全捐、現在該商呈請劃分加捐認辦、可見原認數並未核實、亟應加以整頓、究竟該項認捐區域向來是否如此劃分、現如將紹屬六縣劃出分認、約計可加捐銀若干、寗屬內地向來如何徵收、及進口捐如何切實整頓增加、已於昨日令飭縣稅捐局長會同該處洋貨局、分別詳細查明、剋日據實呈復以憑核辦、

地方消息

無錫

■商協會定期改選執委　縣商民協會執行委員、已屆一年任滿、特定四月一日、召集全縣各業代表大會、改選執行委員、並補選紀律裁判委員、

■緝私營長更委　蘇屬緝私局自新局長盧仲丹（前年曾任駐錫緝私第七營營長）奉令就職後、即召集所屬各營長、在滬開會、茲悉盧局長對於各營營長、已分別更委、本邑縣公安局總務課長侯惕承、亦已由盧局長委爲濟河巡緝私第四營營長、又駐錫緝私第七營營長、已委張錫榮（原任無錫縣水巡隊隊長）繼任、張於八日派員來錫、接洽一切、定十日就職、

■軍警聯組處今日成立　軍警聯組稽查處、由各機關票選團部副官袁百禧爲正處長、縣公安第二分局長范?之爲副處長、賃定東門外延壽司殿爲辦公處、兩處長已定十日就職、

■紙箔業停市仍未解決　紙箔業以特稅局檢查扣貨、重徵特稅、於本月三日起、一致停市後、雖經呈請商民協會暨縣政府、轉呈省局呼籲、迄未得有解決辦法、故仍繼續停市、

■大橋街匪徒縱火　北門外大橋街爲邑中最熱鬧之市區、九日上午三點半、竟有匪徒將布?浸煤油、擲在該街利大衣莊門首橫招牌上、縱火而逸、該號經理李林寶、適臥在沿街、夢中聞聲出視、大驚、立將該縱火物挑至街心、始未釀成巨災、當由李報告該管公安第五分局朱局長、嚴緝縱火匪徒到案法辦、以維公安、而保商業、並由該段救火會長繆棟臣·陳蕙蓀·方孟樓·兩報救火聯合會、請轉令縣公安局飭屬嚴緝縱火匪徒、到案法辦、

蘇州

■保解了補傳解審　縣公安局去年在滸墅關捕獲內亂嫌疑犯多名、除訊明無干具保釋出者外、均於上月二十七日解送南京特種法庭審理、有傅紹光（即彭一鳴）者、亦於逮捕後具保釋出、茲悉案犯李小懷在寧、供稱與傅有關、故該庭特令飭縣公安局將傅傳案解寧、以抑對質、鄭局長特派警察員於八日下午至謝衙前城北小學、將傅傳喚到局、（傅在該校任教員、）轉解南京審辦、

■地方法院檢察官就職　吳縣地方法院首席檢察官張坪、已奉司法部頒到印信、於八日上午補行宣誓就職典禮、

■封輪案犯迎提到蘇　吳縣地方法院、因搶劫角直飛鴻小輪之逸犯李雲卿、在崑就捕、特於前日備文派警、向崑山縣政府、迎提來蘇、歸案訊辦、

■李根源患疽勢危　前國務總理李根源、因在上方山葬母山居、身中泥毒、致頭間患一落頭疽、現來城延成頌文醫生診治、聞熱度高至一百零一度、勢甚危險云、

寗波

■禁煙處監委就職　市縣禁煙處監察委員胡時俊·周心萬·袁端甫·蔡芳卿·趙芝室等五人、於七日在市政府舉行就職典禮、推定趙芝室·周心萬·爲常務委員、

■市政府添委屬員　市政府於七日委王賢瑞·繆端芝爲秘書室辦事、張道淵爲財務科計核股主任、

■省道借款團會議　鄞奉省道借款團、於七日開幹事會、到孫表卿·張申之·張葆馥·袁端甫·周子材·徐鏞笙·蔡琴生·嚴康懋等、議決案如下、㈠承借省道局抵款案、議決自本年七月份起、以煙酒洋廣船貨統捐四局每月撥還三萬元、至借款清償日爲止、㈡公推赴省簽訂合同代表、議決推張申之袁端甫二人担任、

■仇殺案因賭釀成　鄞東五鄉碶人胡來友（昨誤吳）被陳杏生·張寶榮挾嫌刺死略情、已見昨報、茲悉胡來友現年廿三歲、素無正業、專在各賭場索詐爲生、本月初七日、胡知鄞鎮交界之繆絡河頭地方、設有賭攤、前往索詐、（因與攤主陳杏生起釁、當時該處賭徒、亦帮同痛毆、胡寡不敵衆、即奔逃回家、十五日下午、胡因事至寶幢、適途遇陳杏生、遂又起鬭毆、時陳友張寶榮瞥見、亦即帮同痛毆、鐵尺刺刀齊下、胡遂受傷斃命、胡屍現由檢察官前往相驗、

常熟

■簡訊彙誌　㈠浙海關奉省令、以輪船註冊給照、尚多觀望、准予展期二月至四月底止、㈡駐常府學補充團第七連連長周震文、奉命他調、遺缺由蔡佐純接充、㈢八日爲婦女節、鄞縣黨部及婦女協會、均發宣言、

■公安局長撤職　常熟縣公安局第六分局長顧介孫、平日縱容長警、出入茶肆、對於賭博、不加禁止、被該縣民人裴士英等向民政廳呈控、飭令常熟縣長查明局實、即予撤職、另由縣公安局長遴員代理、

■卸任縣長呈送計算書被駁　卸任常熟縣長張師石、呈送行政經費計算書、超過預算三千九百八十五元零、業經民政廳駁斥不准、增支銀元、着令自行賠墊、又以所呈各月支出計算書、均未附送收支對照表、九月份計算書內第一款第一項第二目一二兩節、又均漏塡支款數目、將原件發還重編、呈候再核、在未經查核准銷以前、不得辭其責任、

南通

■民政費准撥購槍械　南通縣公安局警額、共九百名、有槍者僅十之一二、程局長特具呈民政廳、請將冬漕加徵二元內之五角地方補助費、規定民政費三成八百三十七元二角、撥給購置械彈之用、並擬向地方商民借撥鉅款、將來分年撥還、八日奉指令、民政費三成、准全數撥充購械之用、向商借款、易滋流弊、應毋庸議、

■承審員接事　南通縣政府承審員周承觀、奉令與松江縣承審員金寶鈞對調、金於八日到通視事、

海門

■交通近訊　行駛崇海一帶之商輪、來往計有六艘、近來新升太·新仁和·海門·大寧·四艘封差、僅有廣祥寶華兩輪、同班行駛、行旅頗感不便、廣祥輪因各港貨物待運、乃於六日起與寶華輪改爲分班行駛、每日一往一來、郵件按日到埠、但聞下星期仍須同班行駛、則旅客又感不便云、

揚州

■軍隊開往寶應駐防　二十六軍一師二團第一營、暨工兵一連、奉令於七日夜由揚乘大泰小輪及拖船兩艘、分往界首寶應駐防、

如皐

■呈請築壩止坍　本邑南臨長江、縣境南址、原在二百畝（地名）及段山一帶、自清咸豐以來、江岸日見坍削、二百畝及段山已遠在大江以南、鎭濤區處江坍最甚地帶、現由該區公民馬景生等二十餘人、呈請縣政府、迅予禁止坍、聞王縣長據呈後、已令行該區行政局、詳擬計劃、再行核辦、

鎭海

■鄉民抗令賽會肇禍　鎭邑大碶頭鄉民、前定陰歷本月十五日照例賽會、經砲台司令張伯岐得悉、以此種舉動、實屬勞民傷財、且易肇事端、乃派遣掩護團士兵一連、前往制止、詎十四夜九時、該鄉民衆、不服砲兵制止、仍鳴鑼集會、（在迎賽之前須預演）乃被逮捕二人、拘押該處警分所內、至十五日晚、軍警當局又據探報、該處民衆、仍不服軍警制止、舉行賽會、並有喝令刦奪軍警槍械之舉、經砲兵開槍、擊傷二人、其一抬入醫院、不及醫治、即行斃命、軍警當局據報後、即於晚間九時許、召集緊急會議、決由縣警察維持本城治安、由掩護團分防江南各地、一面電省請示辦法、故七日起鎖城各門、已由縣警察武裝站崗、

紹興

■箔業無形罷市　紹興箔業、因運赴外埠各貨、在認捐公所報捐後、仍被各處特稅分局扣留、補征特稅、故近日已將外埠去貨停運、故雖無罷市之名、實際上則已無形罷市、

蕪湖

■捕獲著匪三名解蕪　蕪屬官陡門鎮、去冬迭次發生匪警、嗣經軍隊三次往剿、若輩始行逃逸、現該鎮公安分局長柯俊榮、已將匪首九千歲·白鐵臉·穿山甲·等三名捕獲、七日派隊押解來蕪、送縣政府訊辦、

■外交後援會結束　蕪埠外交後援會、現以經費支絀、七日特開各界代表大會、議決自即日起宣告結束、

■食鹽濟運局成立　四岸食鹽濟運總局、委林友善·許維錡·爲皖岸食鹽濟運局正副局長、林等已到蕪辦公、

■商借浙鹽運皖銷售　鹽務界消息、四岸食鹽濟運總局、向浙江商借浙鹽八千五百包、以濟皖岸民食、該鹽日內可運到蕪埠銷售、

湖州

■春分日植樹　吳興趙縣長、奉令擬大植樹典禮、茲定春分日率同各機關屬員、在城北圖書館路曠地舉行、

■籌辦自來水　省政府委派李彥士凌譜華等九人、爲吳興自來水籌備委員後、各委員業經一再討論、決除發行公債二十萬元外、再募商股二十萬元、作爲基金、廠基勘定滿州城舊址、並已聘請西人工程師來湖、從事測量、

平湖

■新團總先後接事　新任騎塘坊保衛團團總朱景仁、將軍坊保衛團總崔少卿、奉到縣政府委狀後、於前昨兩日分別就職視事、

崇德

■籌備植樹典禮　縣款產會准縣政府函、籌備植樹典禮、勘定湖東模範桑園爲地點、定於春分日上午舉行、已由縣政府通知各機關屆時各派代表參預、

■籌備總理逝世紀念　崇德縣黨部縣政府於七日下午二時、在縣政府召集法定團體、開總理逝世三週紀念第一次籌備會、決定遵照省令、於十二日上午九時在城區公衆運動場舉行公祭并紀念儀式、推定縣黨部縣政府担任總務、縣黨部縣教育局各學校擔任宣傳、警察所水巡保衛團担任糾察、並聞擬遵照中央命令、種植中山林、

來函

軍委會航空處政訓部來函

逕啓者本月六日貴報所載航空司令部參謀長 蔣凑誤作高凑請爲更正爲荷 國民政府軍事委員會航空處政治訓練部啓三月八日

教育紀載

外埠

鄂省教育行將恢復

年來鄂省教育、因受軍事影響與共黨之蹂躪、幾頻破產、青年學子相率失學、大學院有鑒於此、乃電武漢衛戍司令胡宗鐸、請其迅令駐校各軍、一律遷出、俾便早日開學、胡氏業已轉飭各軍尅期遷讓矣、

江西教育經費短少請救濟

江西教育廳長陳禮江向省務會議提議、省教育經費預算委員會規定年支二百萬元、較原定預算短少十四萬餘元、又教育基金每月收入、不敷甚鉅、應如何救濟、乞公決、（決議）本省教育經費、業已指定基金、着由每月基金收入項下、酌量開支、至每月短收情形、候令行鹽務附捐處切實整頓、以增收益、

南京陶瓷試驗場之發起
研究院與四中大聯合組織

南京中央研究院與第四中山大學、近聯合發起陶瓷試驗場、擬定組織大綱、採錄如下、㈠本場由中央研究院之理化實驗業研究所、與第四中山大學工學院合作組成、定名爲陶瓷試驗場、㈡本場目的在研究中國歷代瓷器、調查陶土之分配、謀製造方法上之改良、㈢本場設主任一人、總理全場事務、副主任一人、襄助主任駐場辦理技術上及管理上一切事項、主任及副主任由研究院及工學院協商聘任之、㈣本場研究及試驗成績、由研究所及工學院名義刊印發表、作品除酌送國內外美術館及商品陳列所以供陳列外、其餘均出售、以供經常費用、㈤本場開辦及經常費用由主任開列預算、交研究院及大學通過後、由雙方分担之、㈥本大綱經研究院及大學通過有效、

擬辦新農研究所之計畫

無錫張福林、係美國康省耶魯大學林科碩士、喬治省立大學農科碩士、對於農村事業、夙所研究、最近擬集同志辦一新農研究所、附設新農場、草就計畫書、親往中華職業教育社與該社職員潘仰堯接洽、詳談開辦旨趣、與該社所辦農村事業頗願聯絡進行、茲將計畫書摘要譯述、㈠性質、分爲三種、（甲）社會的、希望社會上企業家予以贊助、（乙）教育的、改良農田、增進生產、農隙時授以種種農事知識、以期滿足教育上之需要、（丙）試驗的、各種作物樹木果蔬等、均分別用新法試驗、㈡宗旨、（甲）訓練鄉村領袖、（乙）用農工業改進鄉村生活、（丙）使農村生活不乾枯而饒興趣、（甲）得一適宜之地畝（約七八十畝）（乙）貧兒院與聯絡、利用兒童在農孤兒院田耕作、俾其自立、（丙）以繼續功夫作長時間之農事試驗、並提倡副業、（丁）幫助農人得到新種子、及電改種植方法、（戊）提倡生產合作、信用合作、（巳）幫助學生積蓄工資、自購田畝、㈣經費先爲捐助性質、數年以後、每年用費、即以生產收入開支、㈤管理、設一主任、主持一切、並設董事會爲評議監督機關、㈥將來計劃、一處試驗如有成效、再推廣於其他地方、聞張君曾託靑浦教育局長熊義高、嘉定教育局長潘仰堯、在靑浦嘉定一帶物色相當地畝、以便着手進行、

湖州三中師範部之免費運動

湖州省立第三中學師範部全部學生、爲要求完全免費事、議決組織免費運動委員會、現除散發宣言外、並已電省請願、

蘭州中大已開始招生

甘省籌備蘭州中山大學、業已就緒、現在開始招生、除原有法政專門改爲大學法律系外、添招第一二部預科各一班、藝術體育國文專修科各一班云、

本埠

吳淞小學教員昨日復課
當局接受條件

前日吳淞小學教員、以當局之答復不滿意、復推派代表四人、與經董同赴寶山、晉謁縣長局長、共商解決辦法、結果由金縣長從中調停、當局當即接受條件、第以改良待遇一案、關係變更預算、故擬俟下學年實行、茲爲體恤小學教員起見、暫由縣公所、於本月份起、每人津貼若干元以維生計、似屬兩得其益、至所欠薪金、則儘此一月內、悉行歸淸云、昨晨小學教員、又召集會議、對於此項結果、認爲圓滿、遂於上午十時起、全體復課、並一致議決、對於罷教期內所缺課程、將於此後之星期日授課補足之云、

引翔鄉教聯會之緊急會議

引翔鄉教聯會、爲該鄉虹北學校校長夏吉岡被毆辱事、昨日（七日）下午四時、開緊急會議、公推吳鑑屏主席、陶嘯梅紀錄、首由夏吉岡報告被毆辱經過情形、嗣議決㈠呈請江蘇大學及上海縣政府縣黨部秉公查辦、㈡分函本鄉各界紳士報告夏吉岡被辱經過、並定於本星期日下午二時假縣教育局開會、共商善後辦法、

南洋中學校友會明日開演講會

南洋中學校友會、定於本月十一日舉行學術演講會、敦請胡適之演講、並有昆曲幻術燈虎等餘興、

金壇旅滬同學會之籌備

年來金壇旅滬學生、頗不乏人、本埠交通大學等九校金壇同學、因鑒於聯絡之不容緩、特發起組織金壇旅滬同學會、聞已發出通告、定於本月十一日（星期日）下午一時半在膠州路大夏大學開各校代表會議、籌備一切進行事宜、

體育

萬國足球今日決賽
中華勝歟？英格蘭勝歟？
下午三時在中華足球場

轟動全埠惹人注意之萬國足球錦標決賽、將於今日下午三時在中華足球場舉行、決賽者、爲中華隊及英格蘭、查英格蘭在歷次錦標中屢握牛耳、中華隊每至決賽時、則輒被見黜、蓋亦一大憾事也、本屆錦標、因我隊馮陳二將、出征南洋、陣線未免稍形見弱、但如能奮發精神、與英一較雌雄、勝利之得失、皆可在命運中得之耳、聞門票分一元四角兩種、茲將中英兩隊名單錄後、

▲中華隊　周賢言·陸鍾恩·李壽華·李寧·伍純武·朱璆·陳璞·卞鳳年·翟鴻仁·李惠堂·戴麟經·陳虞添·李寧昭·奚巧生·

▲英格蘭　蒂利生·怡爾謀·活根生·格許·巴代·包德亨·琪氏·丁蒂爾·顧爾門·頻愛德·司托克斯·

昨晚籃球賽結果

全黑勝嘉爾……六四對二〇

羣進勝黃隊……三七對二八

昨晚中華籃球房中、甲組之青光與美公延期、祗有四隊乙組交鋒、六時起爲全黑與嘉爾、全黑球藝精良、乙組中之霸主也、與嘉爾戰、雙方技術懸殊、分數亦相差頗大、結果全黑以六十四對二十獲勝、七時起爲羣進與黃隊、結果羣進以三十七對二十八獲勝、

江大籃球昨賽結果

江大籃球錦標賽、昨日本有六校分別接觸、奈連日天雨、場地濘濕、故光華與復旦及持志與□□均未克舉行、祗暨南與交大在交大健身房按時比賽、結果三十五對三十二、暨南勝、

今晚籃球賽秩序

與賽隊名	組別	時間	裁判員
全白與民立	乙組	六至七時	孟壽彭
同濟與强華	甲組	七至八時	錢一勤
黃隊與晨隊	乙組	八至九時	陸翔千

今晚按照秩序表之排定、七時至八時本爲滬江與臘克斯之賽、茲臘克斯業已退出、故無比賽、乃將十二日强華與同濟之賽、提前於今晚舉行、

昨日江大執委臨時會議結果
光華自動退出比賽一年

江南大學體育協會執行委員會、於昨日下午二時在全國體育協進會事務所、召集臨時代表大會、討論日前（六日）光華與暨南比賽籃球時、毆打裁判員事、列席者有交大黃文建·周家騏·復旦黃炳坤·卞鳳年·光華胡越·王鏡波·中公魏本廉·劉光美·持志王振聲金雲飛·正會長容啓兆·副會長周家騏書記王復旦等二十餘人、由容啓兆主席、先由梁官松報告當日情形、後乃互相討論、會議達兩小時之久、其議決案件如下、㈠光華與暨南賽球時、光華一部分學生、以動作失檢、毆傷暨南球員、實屬非禮、議決停止光華參加江大體育協進會中之各項運動半年、㈡鑒於年來各項錦標賽中、風波迭出、實失運動之眞精神、且提此以往、對於體育前途、頗非樂觀、非嚴重取締不可、乃決另立新規二條、A·凡二校比賽時、如有越規舉動者、雙方陳述是非、由大會解決、理由不足者、停止其參加本會各項運動一年、B·每校凡發生二次同樣之越規舉動者、則停止其永久參加本會各項運動權、且開會時各校代表往返車資、亦由該校負責賠償、茲聞光華自此次風潮發生後、校當局頗爲重視、當即開行政委員會議、討論對待滋事學生取嚴厲辦法、並自動退出江大體育會各項運動比賽一年、（自宣佈日起至來年該日止）且其他比賽、校中亦概不參與、

暨南足球隊今日放洋南征

眞茹暨南大學足球隊、實力人才、均負聲譽、內中健將、如馮運佑陳鎮和等、皆爲海上足球界巨子、其球藝之高强、技術之神妙、在樂華隊中、已屢顯身手、該隊南征之舉、去夏即首創議、奈因種種關係、未克成行、茲經海外僑胞及各體育機關一再電邀、乃決然於今春南下、定於今日乘法國郵船Sphinx 史芬司號起程、由該校體育教練梁官松君率領、在途約須半月、本日下旬預料、必有捷音報到也、茲將隊員姓名錄下、

溫官茂·（隊長）梁官濂·黃懋仁·童榮文·林貴澄·林有興·莊世鴻·張幹才·楊保森·傅循仁·（幹事）陳秉祥·符和萱·陳鎭和·馮運佑（副隊長）陳家球·梅洪寶·梁官松（教練）

體育界自悉暨南球隊遊南消息後、因啓程日期、恰與萬國足球錦標決賽相衝突、中華隊一旦失去陳馮二將、頗受打擊、故觀衆紛紛致函暨南、要求暫緩起程、而暨南又因種種關係、實難再留、故已函復各團體、詳述困難、請各界鑒諒、

體育雜誌第三期出版
爲八屆遠東運動會特刊

體育雜誌、係北京體育聯合會會長郝更生所主編、每三月出版一次、按此雜誌發行之宗旨、在搜集中外體育教材、供專門家之參考、同時藉文字宣傳、喚起國人對於體育之注意、現已出版兩期、本期（第三期）爲第八屆遠東運動大會特刊、其內容除徵求參加本屆大會各領袖之批評外、更搜集全國各方面對於大會一切有價值之言論及紀載、全冊共二百四十餘頁、本期零售大洋五角、定閱全年四冊大洋一元、代售處北京南年會體育部及王府井大街體育用品商行、

商場行市

加一元、天津行化一千〇五十九兩、三元四角、比前日大二角、三月期七[illegible]
十四元〇五分、比上午大三角五分、[illegible]
又 二十支 來 一六八〇 一六六二五 一七〇五〇
[illegible]

商場行市

匯市回平

洋釐昨市頗見回平，早市七錢二分三釐七五，比前天回小三七五，午市七錢二分二釐五，又回小三七五，交易平定……[illegible]

大條近遠均縮

昨九日大條銀英倫電訊，近期念六便士一八七五，遠期念六便士一二五……[illegible]

外匯不更

昨本埠外匯掛價均與上日無異……[illegible]

▲銀拆

昨日各銀行收解各項票據……[illegible]

▲英匯

掛牌勿更、內盤平和……[illegible]

▲美匯

掛價勿動、內部平定……[illegible]

▲東匯

掛價如故、內盤上午似……[illegible]

內匯交易不鮮

昨(九日)華商銀行公會報告、各省匯水如京津及漢口均趨上漲、來往交易不鮮……[illegible]

標金稍跌

昨(九日)標金市況似稍轉跌……[illegible]

公債下午疲俏

昨(八日)公債期貨市況……[illegible]

▲七年長期

[illegible]

棉市平穩

昨(九日)紐約棉市以利物浦市況良好……[illegible]

二五庫券近狀

[illegible]

▲整理六釐

[illegible]

▲期紗

紗市交易所十六支人鐘……[illegible]

紗市平淡

▲現紗

昨日(星期五)現紗市況交易清而價平、客幫無重要買戶……[illegible]

市價一覽

◉國外票匯

[illegible]

◉國內匯兌

[illegible]

◉各國票價

[illegible]

◉金市

[illegible]

◉銀洋錢市

[illegible]

◉蘇州金銀市

[illegible]

◉蘇州錢市

[illegible]

◉無錫金市

[illegible]

◉無錫錢市

[illegible]

◉滬南米市

[illegible]

◉滬北米市

[illegible]

◉無錫米市

[illegible]

◉無錫雜糧市

[illegible]

◉油豆餅

[illegible]

◉上海華商紗布交易所

[illegible]

◉上海證券物品交易所

[illegible]

◉上海華商證券交易所

[illegible]

◉上海麵粉交易所

[illegible]

◉大連油豆餅電

[illegible]

◉大阪三品紗

[illegible]

◉紐約棉市

[illegible]

◉利物浦棉市

[illegible]

◉孟買棉市

[illegible]

船期

▲進口輪船報告

三月九日(十八日) 禮拜五進口 [illegible]

▲出口輪船報告

▲寧波班

[illegible]

▲長江班

[illegible]

▲崇海班

[illegible]

▲穿山定海班

[illegible]

▲通州揚州班

[illegible]

▲福州班

[illegible]

▲溫州班

[illegible]

▲南華班

[illegible]

▲北洋班

[illegible]

外洋輪船報告

▲香港小呂宋

[illegible]

▲舊金山班

[illegible]

▲西雅圖班

[illegible]

▲英國倫敦班

[illegible]

▲法國郵船班

[illegible]

▲德國亨寶班

[illegible]

▲呂宋爪哇班

[illegible]

▲世界班

[illegible]

▲花旗溫哥華班

[illegible]

▲意國郵船班

[illegible]

▲長崎神戶班

[illegible]

▲青島大連班

[illegible]

法庭公布

最高法院

▲裁判

▲浙江邱……[illegible]

地方法院

▲拍賣

法院定於二十日拍賣……[illegible]

▲民事批示

[illegible]

▲民事裁決

[illegible]

▲民事判決

[illegible]

▲刑事批示

[illegible]

▲刑事判決

[illegible]

臨時法院

▲公示送達

[illegible]

▲民事批示

[illegible]

▲民事判決

[illegible]

▲刑事判決

[illegible]

上訴院

▲刑事裁決

[illegible]